

EIDSIVA NETT AS  
Postboks 4100  
2307 HAMAR

Vår dato: 18.06.2019  
Vår ref.: 201842570-5  
Arkiv: 611  
Deres dato:  
Deres ref.:

Saksbehandler:  
Katrine Gabrielsen  
22959446/kaga@nve.no

## Oversendelse av tillatelse til omlegging av 132 kV Gjøvik-Minne

Norges vassdrags- og energidirektorat (NVE) har i dag gitt Eidsiva Nett AS konsesjon for å legge om 132 kV-ledningen Gjøvik-Minne over en 540 meter lang strekning ved Labo i Østre Toten kommune, Oppland fylke. Vedlagt oversendes NVEs tillatelse av i dag. Dokumentene er også å finne på [www.nve.no/kraftledninger](http://www.nve.no/kraftledninger).

### Bakgrunn

NVE mottok 14.12.2018 konsesjonssøknad fra Eidsiva Nett, hvor de søkte i medhold av energiloven om tillatelse til å legge om 132 kV-ledningen Gjøvik-Minne ved Helse- og omsorgssenteret Labo i Østre Toten kommune.

Eidsiva Nett søker om å legge om ledningen som vist i Figur 1 nedenfor. Eksisterende ledning er markert med svart strek, og den nye ledningen med grønn strek. Tiltaket innebærer å skifte ut to av dagens master med to nye, hvor den ene masten er planlagt nær dagens mast i eksisterende trasé og det andre mastepunktet er planlagt ca. 70 meter mot nordøst. Forskyvingen av ledningen vil føre til at trasélengden øker med ca. 20 meter, fra 520 meter til 540 meter. De nye mastene skal bygges i stål og ha tilnærmet lik høyde som dagens master.

Bakgrunnen for søknaden er at Østre Toten kommune er i ferd med å bygge nytt Helse- og omsorgssenter ved Labo. Eidsiva Netts ledning krysser den nordøstlige delen av tomten, og den nye bygningsmassen vil bli liggende nærme den eksisterende ledningen. Kommunen har derfor ønsket at ledningen flyttes for å øke avstanden til de nye byggene. Området nær og under dagens ledning skal benyttes som uteområde. Omleggingen skal betales av kommunen.

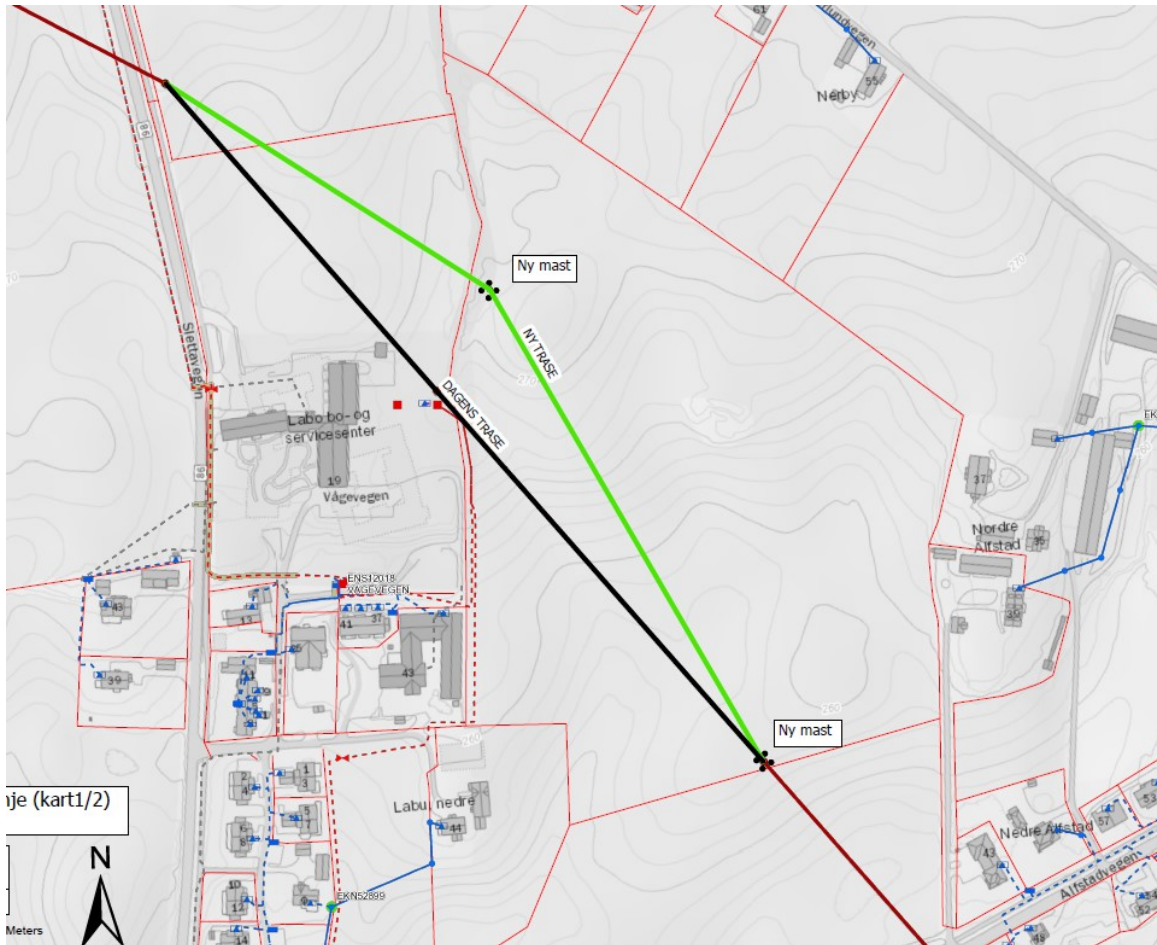

Figur 1: Kart over omleggingen. Svart strek markerer dagens ledning, mens grønn strek viser ledningen etter omleggingen. Kilde: Søknad, Eidsiva Nett

### NVEs behandling av søknaden

NVE sendte søknaden på høring 03.01.2019 til Østre Toten kommune, Oppland fylkeskommune, Fylkesmannen i Innlandet, Direktoratet for samfunnssikkerhet og beredskap (DSB) region Øst-Norge og berørte grunneiere. Videre ble kommunen bedt om å orientere aktuelle lokale foreninger, interesseorganisasjoner m.fl. om det planlagte tiltaket. NVE gjorde også søknaden tilgjengelig på våre internettsider. Høringsfristen ble satt til 25.01.2019.

NVE mottok to høringsuttalelser til søknaden. Uttalelsene er sammenfattet nedenfor.

**Oppland fylkeskommune** (30.01.2019) uttaler at ut fra deres arkiv kommer ikke tiltaket i konflikt med kulturminner. De minner samtidig om aktsomhetsplikten etter § 8 i kulturminneloven. De uttaler også at tiltaket vil berøre et nasjonalt verdifullt kulturlandskap, men at de ikke har merknader til dette da tiltaket innebærer en så liten endring fra nåværende situasjon.

**Fylkesmannen i Innlandet** (25.01.2019) uttaler at tiltaket ikke berører deres ansvarsområder i vesentlig grad, og at de ikke har noen merknader til søknaden.

## NVEs vurdering av søknaden

### *Behov*

Investeringskostnadene er ca. 4,37 millioner kroner. Tiltaket er kun nødvendig for Østre Toten kommunes planer om nytt helse- og omsorgssenter ved Labo, og ikke nødvendig ut fra et kraftsystemperspektiv. Det er derfor utbygger Østre Toten kommune som vil bære kostnaden ved utbyggingen. NVE har ingen innvendinger til det omsøkte tiltaket av tekniske eller økonomiske årsaker.

### *Bebyggelse og visuelle virkninger*

Eidsiva Nett skriver i søknaden at det omsøkte anlegget ikke vil føre til store endringer når det gjelder visuell virkning for bebyggelsen rundt. Avstanden fra den nærmeste bygningsdelen ved Labo vil øke fra ca. 25 meter til ca. 85 meter. NVE mener dette vil være positivt for disse boligene. Utover dette vil avstanden fra boligene nordøst for det nye vinkelpunktet på ledningen reduseres fra ca. 230 meter til ca. 190 meter. Selv om mastene kommer nærmere bebyggelsen, mener NVE at avstanden mellom ledning og boliger gjør at det ikke vil medføre vesentlige visuelle endringer for boligene. Eidsiva Nett beskriver i søknaden at de nye mastene skal utføres i stål med planoppheng. Figur 2 viser en skisse av de nye mastene. Mastene vil ha en noe annen utforming enn dagens master, men skal som dagens master bygges som gittermaster og ha tilnærmet lik høyde. NVE vurderer at omleggingen av ledningen totalt sett ikke utgjør en vesentlig visuell endring.

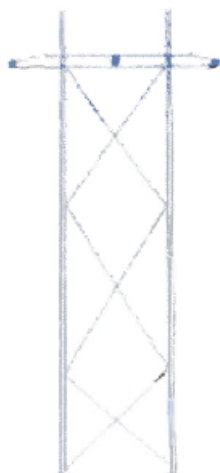

Figur 2: Skisse av de nye mastene. Kilde: Søknad, Eidsiva Nett

Tre grunneiere blir berørt av omleggingen. Eidsiva Nett skriver at grunneiere er informert, og at de vil inngå minnelig avtale med disse. NVE legger dette til grunn.

### *Naturmangfold*

I søknaden skriver Eidsiva Nett at de har undersøkt og ikke registrert at tiltaket vil berøre særskilte naturinteresser, andre verneområder eller lignende. NVE har sjekket området i naturbase, og bekrefter dette. Det er ikke registrert viktige naturtyper, rødlistede arter eller andre vesentlige naturverdier som blir påvirket av ledningen.

### *Kulturminner*

I området der 132 kV-ledningen skal legges om er det registrert kulturminner, nærmere bestemt fire kokegroper. Dette er beskrevet i søknaden, og bekreftes av NVEs egne undersøkelser. Eidsiva Nett skriver at de vil sørge for at områdene rundt kokegropene ikke blir berørt ved omlegging av ledningen. Dette samt uttalelsen fra Oppland fylkeskommune gjør at NVE vurderer at tiltaket ikke vil komme i konflikt med kulturminnehensyn. Vi minner om at dersom det dukker opp automatisk fredede kulturminner under anleggsarbeidet, skal arbeidet stanses og kulturminnemyndighetene i fylkeskommunen varsles.

Søknaden samt NVEs egne undersøkelser viser et kulturlandskap som omfatter området hvor ledningen skal legges om. Tiltaket innebærer at ledningen skal legges om over en kortere strekning, og NVE mener at tiltaket ikke vil medføre andre visuelle virkninger for kulturlandskapet.

### **Avveining og vedtak**

Tiltaket frigjør plass til bygging av nytt Helse- og omsorgssenter ved Labo. Det er ingen vesentlige ulemper ved tiltaket. Med bakgrunn i de ovenstående vurderingene og høringsuttalelsene, vil NVE gi tillatelse til at Eidsiva Nett flytter 132 kV-ledningen Gjøvik-Minne over en strekning på ca. 540 meter ved Labo. Tillatelsen forutsetter at Eidsiva Nett inngår avtaler med berørte grunneiere.

### **Klageadgang**

Denne avgjørelsen kan påklages til Olje- og energidepartementet av parter i saken og andre med rettslig klageinteresse innen 15.08.2019 (utvidet krav utover forvaltningsloven kapittel VI på grunn av sommerferie). En eventuell klage skal begrunnes skriftlig, stiles til Olje- og energidepartementet og sendes til NVE. Vi foretrekker elektronisk oversendelse til vår sentrale e-postadresse [nve@nve.no](mailto:nve@nve.no).

### **Orientering av grunneiere/rettighetshavere**

NVE ber om at Eidsiva Nett orienterer berørte grunneiere/rettighetshavere om vedtaket så snart som mulig. Både eiere av bebygde og ubebygde eiendommer skal varsles.

NVE ber om en bekreftelse på at orienteringsbrev er sendt ut med opplysning om dato for utsendelsen.

### **Orientering av systemansvarlig**

NVE viser til forskrift om systemansvaret i kraftforsyningen. Konesjonæren plikter å informere systemansvarlig i tråd med kravene i gjeldende forskrift. Nye anlegg eller endringer i eksisterende anlegg kan ikke idriftsettes uten etter vedtak fra systemansvarlig. Plikten til å informere systemansvarlig gjelder også ved senere endringer av anlegget som ikke utløser behovet for ny anleggskonsesjon.

Med hilsen

Lisa Vedeld Hammer  
seksjonssjef

Katrine Gabrielsen  
rådgiver

*Dokumentet sendes uten underskrift. Det er godkjent i henhold til interne rutiner.*



Kopi til:

EIDSIVA NETT AS v/Kjell Storlykken