

Beregnet til  
**Glitre Nett AS**

Dokument type  
**Tiltaksplan for forurenset grunn**

Dato  
**2024-09-02**

# KRAFTLEDNINGER STENGELSRUD – GLABAK TILTAKSPLAN FOR FORURENSET GRUNN



**KRAFTLEDNINGER STENGELSRUD – GLABAK  
TILTAKSPLAN FOR FORURENSET GRUNN**

Oppdragsnummer: 1350056643  
Oppdragsnavn: E010 - Miljøteknisk grunnundersøkelse Stengelrud - Gladbak 1350056643  
- Detaljplan for to kraftledninger til Kongsberg  
Dokumentnummer: M-rap-001-1350056643  
Filnavn: M-rap-001 1350056643 Stengelsrud - Glabak - Tiltaksplan for forurenset grunn.docx

<b>Revisjon</b>	00
<b>Dato</b>	2024-09-02
<b>Utarbeidet av</b>	Anne Line Hexeberg Henriksen
<b>Kontrollert av</b>	Magnus Brunvoll Kongsrud
<b>Godkjent av</b>	Jan Rukke
<b>Beskrivelse</b>	<i>Rambøll er engasjert av Glitre Nett as til å utarbeide en tiltaksplan for forurenset grunn etter innledende miljøteknisk grunnundersøkelse ved arealer for nye mastefundamenter på strekningen Stengelsrud – Glabak i Kongsberg kommune.</i>

**BEGRENSNINGER OG ANSVAR**

*Denne rapporten er utarbeidet av Rambøll med de formål og forbehold som er beskrevet i rapporten. Uttalelsene og konklusjonene i rapporten representerer vår faglige vurdering basert på den tilgjengelige informasjonen og forholdene som eksisterte på tidspunktet for utgivelsen. Innholdet i rapporten kan påvirkes av informasjon som ikke er gjort tilgjengelig, samt av fakta og omstendigheter som måtte forekomme etter utgivelsen av denne rapporten, og vi kan ikke holdes ansvarlig for slike forhold.*

*Rettighetene til rapporten er regulert i avtalen med oppdragsgiver. Rapporten kan ikke benyttes annerledes eller i en annen sammenheng enn forutsatt, uten vårt skriftlige samtykke. Det er ikke adgang til å videreformidle rapporten uten at det er skriftlig avtalt. Dette inkluderer, men er ikke begrenset til publisering, reproduksjon eller endring. Rambøll skal holdes skadesløs for alle krav, skader, ansvar, kostnader og utgifter som oppstår ved bruk av rapporten til andre formål eller av tredjeparter.*

## SAMMENDRAG

I forbindelse med etableringen en ny kraftledning med tilhørende mastefundamenter på strekningen Stengelsrud - Glabak i Kongsberg kommune, er det utført en innledende miljøteknisk grunnundersøkelse med prøvetaking av løsmasser, samt utarbeidet tiltaksplan for forurenset grunn.

I de innledende miljøtekniske grunnundersøkelsene ble det utført prøvetaking i 3 av 15 områder hvor det er planlagt etablering av mastefundamenter. Det ble det tatt 13 prøver i 11 prøvepunkter der de prøvetatte løsmassene bestod av sand, grus og stein. Analyserte prøver er i tilstandsklasse 1 og det er ikke påvist forurensning innenfor tiltaksområdene. Masser i tilstandsklasse 1 kan disponeres fritt innenfor tiltaksområdet.

Supplerende prøvetaking er planlagt i anleggsperioden for etableringen av mastefundamentene. Analyseresultatene fra jordprøvetakingen skal rapporteres fortløpende og evt. forurensete masser skal håndteres i henhold til denne tiltaksplanen. Masser kan mellomlagres i ranker, men må ikke sammenblandes fra ulike utgravningssteder eller kjøres ut av tiltaksområdet før analyseresultater og miljøteknisk vurdering foreligger.

I tiltaksplanen er det også vurdert risiko for negativ påvirkning på menneskets helse og spredning til naturmiljø under tiltaksarbeidene. Det er gitt anbefaling om diverse tiltak for å redusere risikoen under arbeidene. Tiltaksplanen beskriver i tillegg behovet for kontroll og overvåkning under og etter arbeidene, hvordan tiltaket skal dokumenteres, samt hvilke krav som stilles til rapportering underveis og avslutningsvis i prosjektet.

Denne tiltaksplanen sendes til kommunen for godkjenning. Utførende entreprenør skal utføre anleggsarbeidene iht. føringene i den godkjente tiltaksplanen, og eventuelle vilkår i godkjenningen fra kommunen.

## Innhold

<b>1.</b>	<b>INNLEDNING</b> .....	<b>5</b>
1.1	Bakgrunn for oppdraget .....	5
1.2	Målsetning .....	6
1.3	Bærekraft .....	6
<b>2.</b>	<b>INNLEDENDE VURDERINGER</b> .....	<b>7</b>
2.1	Beskrivelse av området – grunnforhold, grunnvann og overflatevann .....	7
2.2	Eiendomshistorikk .....	7
2.3	Registrerte forekomster av forurenset grunn .....	9
2.4	Oppsummering av innledende vurderinger .....	9
<b>3.</b>	<b>KLASSIFISERING AV FORURENSEDE MASSER</b> .....	<b>10</b>
<b>4.</b>	<b>MILJØTEKNISK GRUNNUNDERSØKELSE</b> .....	<b>10</b>
4.1	Antall prøvepunkter.....	10
4.2	Feltarbeid og metoder .....	10
4.3	Kjemiske analyser .....	11
<b>5.</b>	<b>RESULTATER MED VURDERING</b> .....	<b>12</b>
5.1	Beskrivelse av jordprofilen og feltobservasjoner .....	12
5.2	Analyseresultater med vurdering.....	13
<b>6.</b>	<b>TILTAKSPLAN</b> .....	<b>17</b>
6.1	Akseptkriterier.....	17
6.2	Terrenginngrep .....	19
6.3	Risiko for forurensningsspredning .....	19
6.4	Tidsplan for gjennomføring.....	20
6.5	Disponering av masser .....	20
6.6	Kontroll og overvåkning .....	22
6.7	Tiltak for å minimere risiko.....	23
6.8	Dokumentering av gjennomført arbeid og slutttilstand .....	24
<b>7.</b>	<b>REFERANSER</b> .....	<b>25</b>

## VEDLEGG

Vedlegg 1 – Profilbeskrivelser/prøvetakingslogg med koordinater

Vedlegg 2 – Analyserapporter, Eurofins Environment Testing Norway AS

# 1. INNLEDNING

Kapittel 2 i forurensningsforskriften sier at dersom det er grunn til å tro at det er forurenset grunn i området der et terrenginngrep er planlagt gjennomført, skal tiltakshaver sørge for at det blir utført nødvendige undersøkelser for å få kartlagt omfanget og betydningen av eventuell forurensning i grunnen [1]. Plan- og bygningslovens §28-1 stiller også krav til at miljøforholdene på en eiendom skal være kjent før bygging kan igangsettes.

## 1.1 Bakgrunn for oppdraget

Glitre Nett AS skal etablere en ny kraftledning, med tilhørende nye mastefundamenter på strekningen Stengelsrud - Glabak i Kongsberg kommune. Den nye ledningen skal erstatte en eksisterende 66 kV ledning mellom Stengelsrud og Glabak, som skal rives. Gravedybden for hvert mastefundament vil variere avhengig av grunnforholdene. I områder med løs grus og hellende terreng kan dybden nå opptil 4-5 meter. I flatt terreng forventes en gravedybde på omtrent 2 meter, eller til fjell nås. Områdene som berøres av tiltaket er omtrent 20x20 meter for hvert av mastepunktene, og plasseringen av mastepunktene kan ses i figur 1.

Rambøll er engasjert av Glitre Nett AS til å gjennomføre en innledende miljøteknisk grunnundersøkelse på tiltaksområdet. Denne rapporten beskriver utførte undersøkelser, en vurdering av disse og inneholder en tiltaksplan for forurenset grunn.

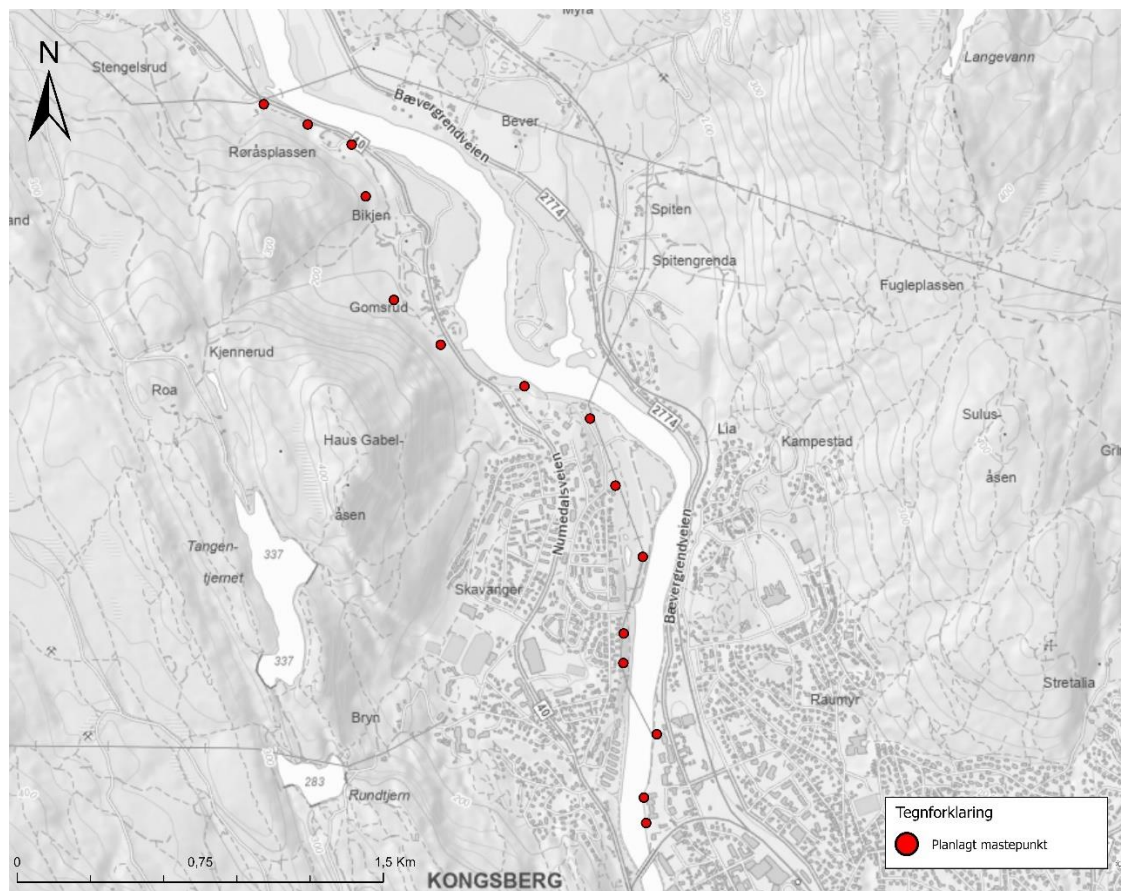

**Figur 1. Kart som viser plassering av planlagte mastepunkter på strekningen Stengelsrud - Glabak i Kongsberg kommune.**

## 1.2 Målsetning

Målet med den miljøtekniske grunnundersøkelsen er å gi svar på i hvilken grad tiltaksområdet er forurenset. Målet med tiltaksplanen er å beskrive hvordan forurensete masser innenfor tiltaksområdet skal håndteres og disponeres for å forhindre spredning av forurensning og dermed skade på menneskelig helse og/eller miljø. I tillegg tilrettelegger tiltaksplanen for størst mulig andel gjenbrukte masser.

Målet for miljøtiltakene er at gjenværende masser på eiendommen skal tilfredsstillе akseptkriteriene for arealbruken, og at det ikke forekommer uakseptabel spredning og eksponering av forurensning til tilgrensende eiendommer, grunnvann eller overflateresipienter.

Hensikten med å sanere forurensning er å sikre en bærekraftig utvikling, ved å rydde for fremtidige generasjoner.

## 1.3 Bærekraft

FNs bærekraftsmål er vår verdens arbeidsplan for å utrydde fattigdom, bekjempe ulikhet og stoppe klimaendringene innen 2030. I Rambøll jobber vi kontinuerlig for å bidra til at målene nås, ved riktig håndtering av helse- og miljøskadelige stoffer. Mange av stoffene vi treffer på i luft, grunn, vann, sedimenter og bygg har negative effekter på miljø og helse, og eksponering kan føre til sykdom og i verste fall død. Nedenfor gjengis hvordan FNs mål nr. 3 (God helse) og 12 (Ansvarlig forbruk og produksjon) ivaretas gjennom Rambølls prosjektering;



Rambøll gjennomfører prosjektering iht. klassifisering av miljø- og helse i forurenset grunn, sedimenter, vann, luft og bygningsmaterialer fastsatt i norsk regelverk og veiledere. God prosjektering av tiltak vil føre til at påvirkning av helse- og miljøskadelige stoffer reduseres, og bidrar dermed til en reduksjon av antall dødsfall og sykdommer som følge av påvirkning av helseskadelige stoffer.



Rambøll utarbeider tiltaksplaner for opprydding i forurenset grunn, som bidrar med å redusere spredning av helse- og miljøskadelige stoffer. I tillegg kartlegger vi utslipp fra deponier og industri, samt prosjekterer renseløsninger som bidrar til å begrense spredning av forurensning til resipienter. Rambøll oppfordrer også til gjenbruk av masser og bygningsmaterialer der det er mulig, og legger til rette for slik gjenbruk.

## 2. INNLEDENDE VURDERINGER

Det er gjennomført en historisk kartlegging av området. Kartleggingen av potensielle forurensningskilder er gjennomført som en skrivebordsstudie. Offentlig tilgjengelig informasjon i Miljødirektoratets grunnforurensningsdatabase [2], samt NGUs databaser om grunnforhold og brønner [3] er benyttet.

### 2.1 Beskrivelse av området – grunnforhold, grunnvann og overflatevann

Hvert mastepunkt utgjør et eget tiltaksområde på omtrent 20x20 m. Mastefundamentene er planlagt i områder som befinner seg ca. 160 til 170 moh., og innad i tiltaksområdene heller terrenget mot Numedalslågen. Innenfor den planlagte traseen består berggrunnen hovedsakelig av bergarten kvartsdiorittisk gneis i sør. I den nordligste delen består berggrunnen av granitt. Berggrunnen er dekket av breelvavsetninger og elve- og bekkeavsetninger, med noen mindre områder bestående av torv og myr [3].

Ifølge informasjon fra den nasjonale grunnvannsdatabasen (GRANADA) finnes det brønner i nærheten av den planlagte kraftledningstraseen. Det er registrert energibrønner og drikkevannsbrønner i nærheten av tiltaksområdene der dybde til fjell registrert ved brønnboringen varierer fra 2 til 28 meter [3]. Den største dybden til fjell forekommer i den nordlige delen av den planlagte traseen.

Mastepunktene er planlagt i en avstand fra 0 til 300 meter fra Numedalslågen, og det er en viss risiko for at eventuelle miljøgifter i grunnen kan spres til Numedalslågen via overflatevann og/eller grunnvann.

### 2.2 Eiendomshistorikk

Den planlagte traseen for kraftledningene ligger langs Numedalslågen og berører områder som er preget av spredt bebyggelse, skog og dyrket mark (Se tabell 1). Historiske flyfoto indikerer at de aktuelle tiltaksområdene ikke har endret seg mye gjennom de siste 50 årene etter etableringen av boligbebyggelse [4].



Ett av mastefundamentene er planlagt på eiendommene 7768/1 og 7768/2, og ligger i et område hvor det har vært skraphandlervirksomhet siden 1970-tallet (Se Tabell 2) [4]. Området har blitt brukt til lagring av biler, båter og annet avfall frem til dags dato. Dette mastepunktet er det nordligste av de undersøkte punktene i den innledende miljøtekniske grunnundersøkelsen gjennomført i juli 2024 (se tabell 1).

Potensiell forurensning fra historisk og dagens aktivitet vil i hovedsak stamme fra aktiviteter knyttet til skraphandlervirksomheten, antropogene fyllmasser og biltrafikk. Forurensning fra biltrafikk inkluderer blant annet tungmetallene kobber, sink og kadmium, samt organiske forbrenningsrelaterte PAH-forbindelser og alifater. Tidligere tilførte bensindrevne kjøretøy i tillegg blyforurensning i overflatejord langs veier, noe man fortsatt kan finne spor av i jordsmonnet langs eldre trafikkerte bilveier.

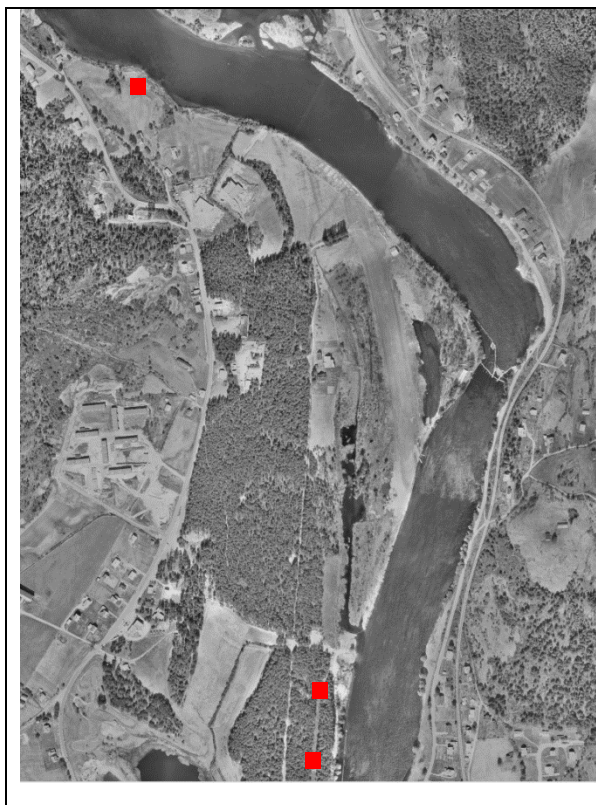
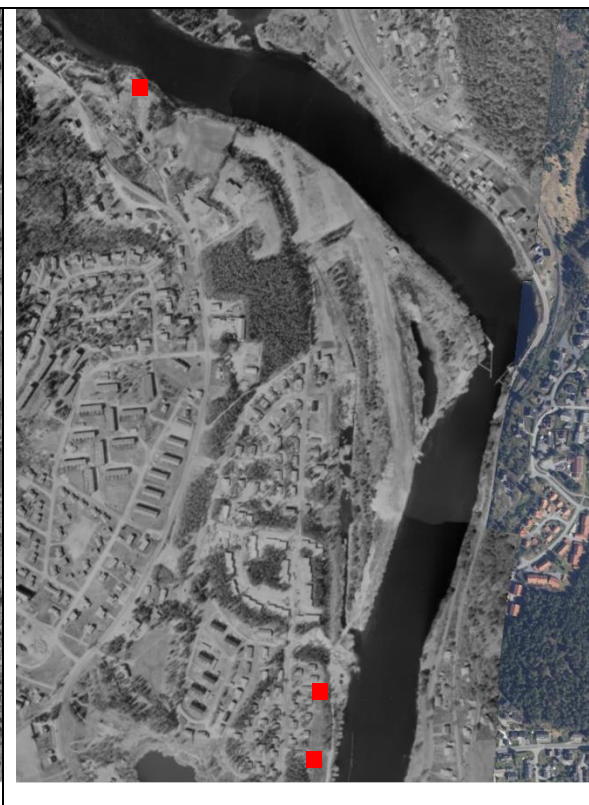
**Tabell 1. Historiske flyfoto fra 1966 og 1976. Kartutsnittet viser deler av strekningen Stengelsrud – Glabak i Kongsberg kommune. Områdene som ble undersøkt i de innledende miljøtekniske grunnundersøkelsene er markert med rødt. Kilde: © Statens kartverk, Geovekst og kommunene.**

	
<p>1966: Skog og jordbruk langs Numedalslågen</p>	<p>1976: Boligfelt er etablert i nærhet til den planlagte traseen for ny kraftledning.</p>

**Tabell 2. Historiske flyfoto fra 1966 til 2023 på eiendommer 7768/1 og 7768/2 som viser skraphandlervirksomhet der ett av de 15 mastefundamentene er planlagt. Kilde: © Statens kartverk, Geovekst og kommunene.**

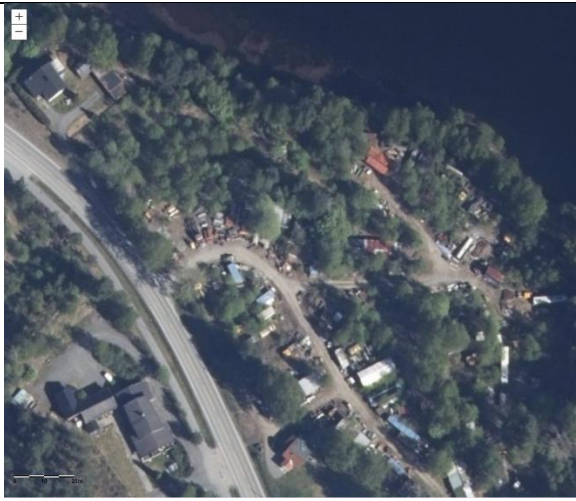
	
1966: Åpent område	1976: Lagring av biler
	
1994: Skraphandlervirksomhet	2023: Biler og diverse søppel oppbevart/lagret på området

### 2.3 Registrerte forekomster av forurenset grunn

Det aktuelle tiltaksområdet eller nærliggende områder er ikke registrert i Miljødirektoratets grunnforurensningsdatabase [2].

### 2.4 Oppsummering av innledende vurderinger

Det er mistanke om forurenset grunn innenfor arealene for de planlagte mastefundamentene. Særlig mistanke knyttes til skraphandlervirksomhet på eiendommer 7768/1 og 7768/2 og omkringliggende områder, hvor det har vært lagret biler, båter og annet avfall.

Det er identifisert følgende potensielle forurensningskilder innenfor/i nærheten av tiltaksområdet:

- Antropogene fyllmasser
- Vei/parkeringsplass
- Skraphandlervirksomhet

Basert på forurensningskildene nevnt over så er det antatt «diffus eller homogen» forurensning med mistanke om følgende helse- og miljøskadelige stoffer i og ved tiltaksområdet: metaller (spesielt bly), BTEX-, PCB-, PAH- og oljeforbindelser. Innenfor skraphandlereiendommen forventes det også å kunne påtreffes punktkilder til forurensning.

Eventuell forurensning kan potensielt spres i horisontal og vertikal retning mot følgende resipienter: grunnvann, Numedalslågen.

Rambøll anbefaler at det utføres en miljøteknisk grunnundersøkelse på tiltaksområdet.

### 3. KLASSIFISERING AV FORURENSEDE MASSER

Forurensningsforskriften kap. 2 har definert flere helse- og/eller miljøfarlige forbindelser/stoffer som kan påvises i grunnen, og har oppgitt normverdier for disse [1]. En overskridelse av normverdien for en gitt forbindelse antyder at grunnen er forurenset. Miljødirektoratet har utarbeidet helsebaserte tilstandsklasser for prioriterte forbindelser i forurenset grunn som kan utgjøre en helserisiko, tabell 3. Disse tilstandsklassene er oppgitt i Miljødirektoratets veileder for forurenset grunn (nettbasert veileder) [5].

**Tabell 3. Helsebaserte tilstandsklasser som gitt i Miljødirektoratets veileder for forurenset grunn [5].**

Tilstandsklasse	1	2	3	4	5
Beskrivelse	Meget god	God	Moderat	Dårlig	Svært dårlig
Øvre grense styres av	Normverdi	Helsebaserte akseptkriterier	Helsebaserte akseptkriterier	Helsebaserte akseptkriterier	

Denne tilstandsklassevurderingen gjelder for masser innenfor tiltaksområdet, dvs. for masser som skal bli liggende eller gjenbrukt. Dersom prosjektet har en positiv massebalanse, og det oppstår overskuddsmasser, skal massene basiskarakteriseres iht. avfallsforskriften, for å sikre riktig massehåndtering utenfor tiltaksområdet.

### 4. MILJØTEKNISK GRUNNUNDERSØKELSE

#### 4.1 Antall prøvepunkter

Miljødirektoratets veileder for forurenset grunn oppgir et minimum antall punkter som skal undersøkes på lokaliteter basert på antatt forurensningsmønster. For det aktuelle tiltaksområdet antas det å være et diffust eller homogent forurensningsmønster. Antall prøvepunkter er avhengig av planlagt arealbruk og størrelse. Dette prosjektet inngår i arealbruken «Boligområder/Industri og trafikkarealer». Hvert mastefundament er ca. 400 m<sup>2</sup>, og skal det iht. veileder undersøkes i minimum 4 punkter for å kunne anse at forurensingssituasjonen innenfor hvert mastefundament er tilstrekkelig kartlagt.

#### 4.2 Feltarbeid og metoder

I første omgang ble det utført miljøtekniske grunnundersøkelser i 3 av 15 mastepunkter (Se figur 2). Miljøteknisk grunnundersøkelse ble utført av miljørådgivere fra Rambøll den 2. juli 2024. Prøver ble tatt med motorisert håndholdt jordbor. Det ble tatt ut prøver ned til fjell/stor stein i alle punkter. Største oppnådde dybde var på 1 meter. I to punkter (K04 og K07) ble det tatt ut to prøver fra ulike lag i jordprofilen. Totalt ble det tatt ut 13 jordprøver i 11 prøvepunkter innenfor tiltaksområdene (Se figur 2). Prøvene ble tatt ut med en liten spade av plast, og ble oppbevart

mørkt, tørt og kjølig i diffusjonstette Rilsan-posere i kjølebag frem til de ble levert til analyse hos akkreditert analyselaboratorium.

Grunnet tett vegetasjon utgikk prøvepunktet K08 fra den innledende miljøtekniske grunnundersøkelsen. Videre er prøvepunktene K12, K11 og K10 prøvetatt utenfor grensene for det planlagte mastefundamentet fordi lagring av biler og annet materiell utilgjengeliggjorde prøvetaking innenfor tiltaksområdet (Se figur 4).

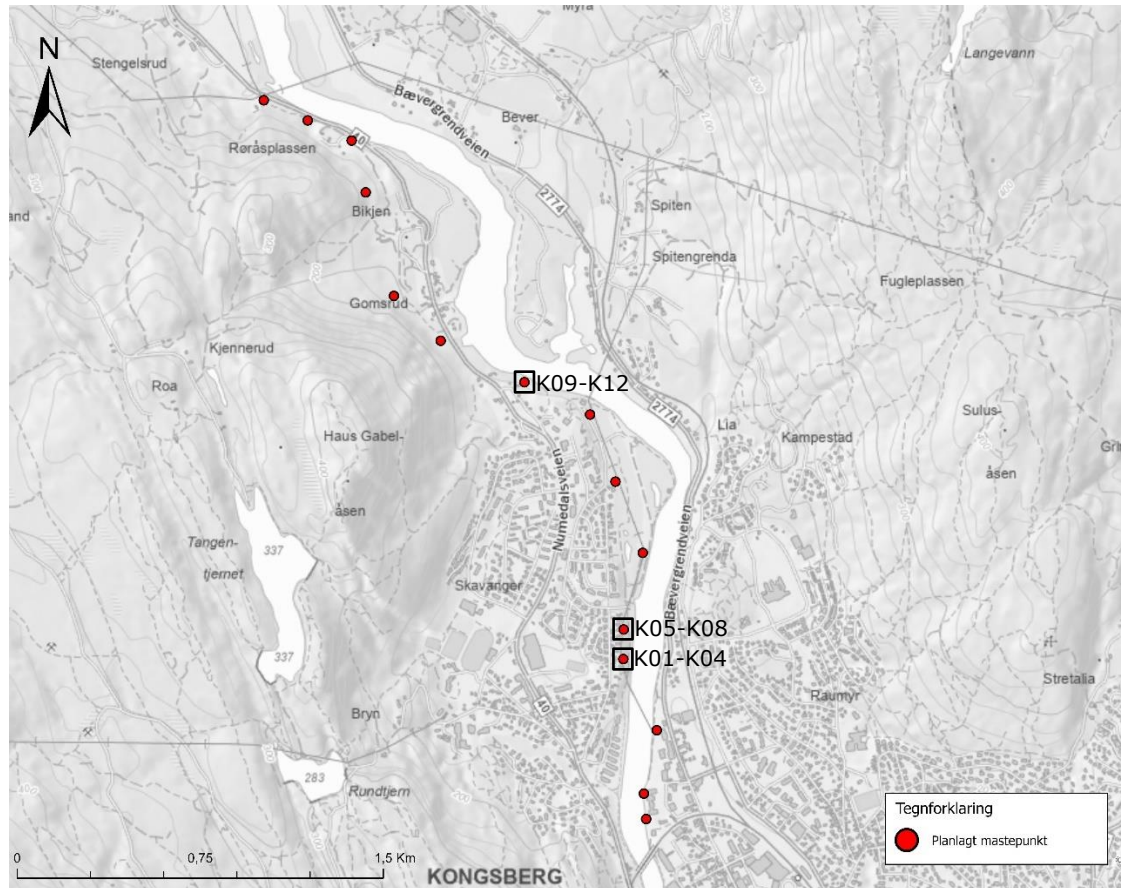

**Figur 2. Kartet viser plasseringen av de planlagte mastepunktene, der det ble utført miljøtekniske grunnundersøkelser i 3 av 15 planlagte mastepunkter 2. juli 2024. De 3 mastepunktene som ble undersøkt er markert med svarte kvadrater med tilhørende prøvemerking.**

### 4.3 Kjemiske analyser

Totalt ble 13 jordprøver sendt til analyse. Prøvene er analysert for følgende kjemiske parametere:

- Arsen (As), og tungmetallene bly (Pb), kadmium (Cd), kobber (Cu), krom (Cr), kvikksølv (Hg), nikkel (Ni) og sink (Zn)
- Polysykliske aromatiske hydrokarboner (PAH)
- Polyklorete bifenyler (PCB)
- Benzen, toluen, etylbenzen og xylener (BTEX)
- Alifater (oljeforbindelser), C<sub>5</sub>-C<sub>35</sub>

Blandprøver av prøvepunktene innenfor hvert mastefundament ble også analysert for TOC.

Det akkrediterte laboratoriet Eurofins Environment Testing AS har utført analysene. Fullstendig analyserapport finnes i vedlegg 2.

## 5. RESULTATER MED VURDERING

### 5.1 Beskrivelse av jordprofilen og feltobservasjoner

Figur 3 viser deler av områdene hvor det er planlagt gravetiltak og som ble undersøkt i de innledende miljøtekniske grunnundersøkelsene. Toppdekket bestod av gress og lyng i de to sørligste prøvetatte mastepunktene (K01-K04 og K05-K08), mens toppdekket i det nordligste prøvetatte mastepunktet (K09-K12) bestod av grus, barnåler og søppel. De prøvetatte massene fra 0-1 m består hovedsakelig av sand med innslag av grus og stein (se bilde av K03 og K11 i figur 4). Fullstendig profilbeskrivelse med observasjoner, koordinater og bilder finnes i vedlegg 1.



**Figur 3. Bildet viser deler av områdene der det er planlagt etablering av nye mastefundamenter. Bildet til venstre er tatt ved prøvepunkt K02, og bildet til høyre ved prøvepunkt K09, Foto: Rambøll, 2024.**



Prøvepunkt: K03



Prøvepunkt: K11

**Figur 4. Utvalgte bilder fra prøvetakingen ved Stengelsrud – Glabak, Kongsberg kommune, utført 2. juli 2024. Foto: Rambøll, 2024.**

## 5.2 Analyseresultater med vurdering

Analyseresultatene er sammenstilt med helsebaserte tilstandsklasser i Miljødirektoratets veileder for forurenset grunn [5]. Sammenstillingen finnes tabell 4 og analyserapporter fra laboratoriet i vedlegg 2. Kartutsnittet i figur 5 viser plassering av prøvepunkter og høyeste påviste forurensningsgrad i hvert punkt.

Analyserte prøver er i tilstandsklasse 1 i alle prøvepunktene, og det er ikke påvist forurensning innenfor de tre undersøkte tiltaksområdene.



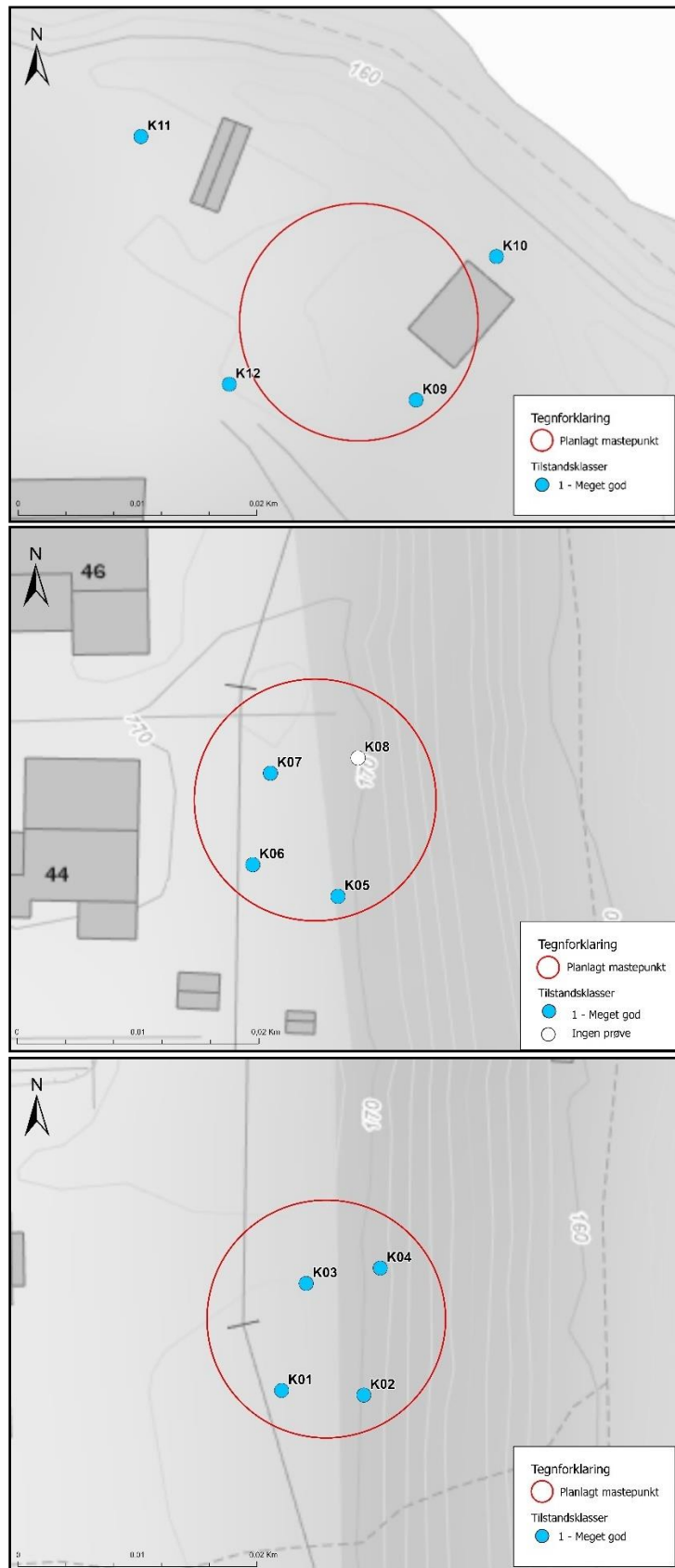

Figur 5. Kartene viser en oversikt over forurensningssituasjonen i grunnen for 3 av 15 planlagte mastefundamentene på strekningen Stengelsrud - Glabak i Kongsberg kommune. Hvert prøvepunkt er angitt med høyeste påviste tilstandsklasse iht. Miljødirektoratets veileder for forurenset grunn [5].

### **5.2.1 Vurdering av TOC-innhold**

De utførte analysene av totalt organisk karbon (TOC) viser at fyllmassene (sand, grus, stein) har et TOC-innhold under 3 %.

Analyseparametere for TOC blir relevant når det oppstår overskuddsmasser som skal kjøres ut av tiltaksområdet, da massene ved utkjøring må basiskarakteriseres iht. avfallsforskriften. Denne rapporten kan brukes som dokumentasjon på TOC-innholdet i massene ved avklaring med- og levering til godkjent mottak.

Generelt anses løsmasser som kjøres ut av tiltaksområdet som næringsavfall, dvs. ordinært avfall. I noen tilfeller kan avfall også anses som inert eller farlig avfall. Grensen hvor avfall defineres som inert, ordinært eller farlig avfall er beskrevet i avfallsforskriften [6].

## 6. TILTAKSPLAN

Ved forurensning i grunnen plikter tiltakshaver å gjennomføre de tiltak som er nødvendige for å sikre at fastsatte akseptkriterier for eiendommen ikke overskrides og at anleggsarbeidet ikke medfører spredning av forurensning eller medfører fare for skade på helse eller miljø. Tiltaksplanen er utarbeidet i henhold til punkt 1-7 i § 2-6 i forurensningsforskriften kap. 2 [1].

Redegjørelse for undersøkelser av forurensning i grunnen er oppgitt i kap. 4 og 5.

### 6.1 Akseptkriterier

Tiltaksområdene skal opparbeides til bruk som mastefundamenter for en ny kraftledning på strekningen Stengelsrud – Glabak. Den planlagte traseen for kraftledningene går gjennom vegetasjon/skog og private hager. For mastefundamentene som skal etableres på boligeiendommer, i skog og ved bredden av Lågen gjelder arealbrukskategorien «boligområder». Hvilken arealbrukskategori som gjelder for de ulike mastepunktene kan ses i figur 6. Akseptkriterier for arealbrukskategori «industri og trafikkareal», «boligområder» og «sentrumsområder, kontor og forretning» kan ses i figur 7.

Akseptkriteriene for tiltaksområdene som ligger på eiendommer med arealbrukskategori «industri og trafikkareal» og «sentrumsområder, kontor og forretning» tilsier at toppmasser (0-1 m dyp) skal ha tilstandsklasse 3 eller lavere. Tilstandsklasse 4 kan ligge igjen som toppmasser dersom risikovurdering for spredning konkluderer med at det er akseptabelt for arealbruken «industri og trafikkareal». I dypereliggende jord (>1 m dyp) tillates tilstandsklasse 3 eller lavere for begge arealbrukskategoriene. Løsmasser forurenset tilsvarende tilstandsklasse 4 og 5 kan ligge igjen dersom risikovurdering med hensyn på henholdsvis spredning (TK 4) eller helse og spredning (TK 5) viser at dette er akseptabelt. Stedsspesifikke akseptkriterier vil angi grenseverdi for hvilke forurensningsnivåer som kan aksepteres i tiltaksområdet.

Dersom tiltaket omfatter graving på boligeiendommer, vil krav til toppmasser være tilstandsklasse 2 eller lavere. Krav til dypereliggende masser vil være tilstandsklasse 3 eller lavere. Tilstandsklasse 4 kan ligge igjen som dypereliggende masser dersom en risikovurdering konkluderer at det er akseptabelt.

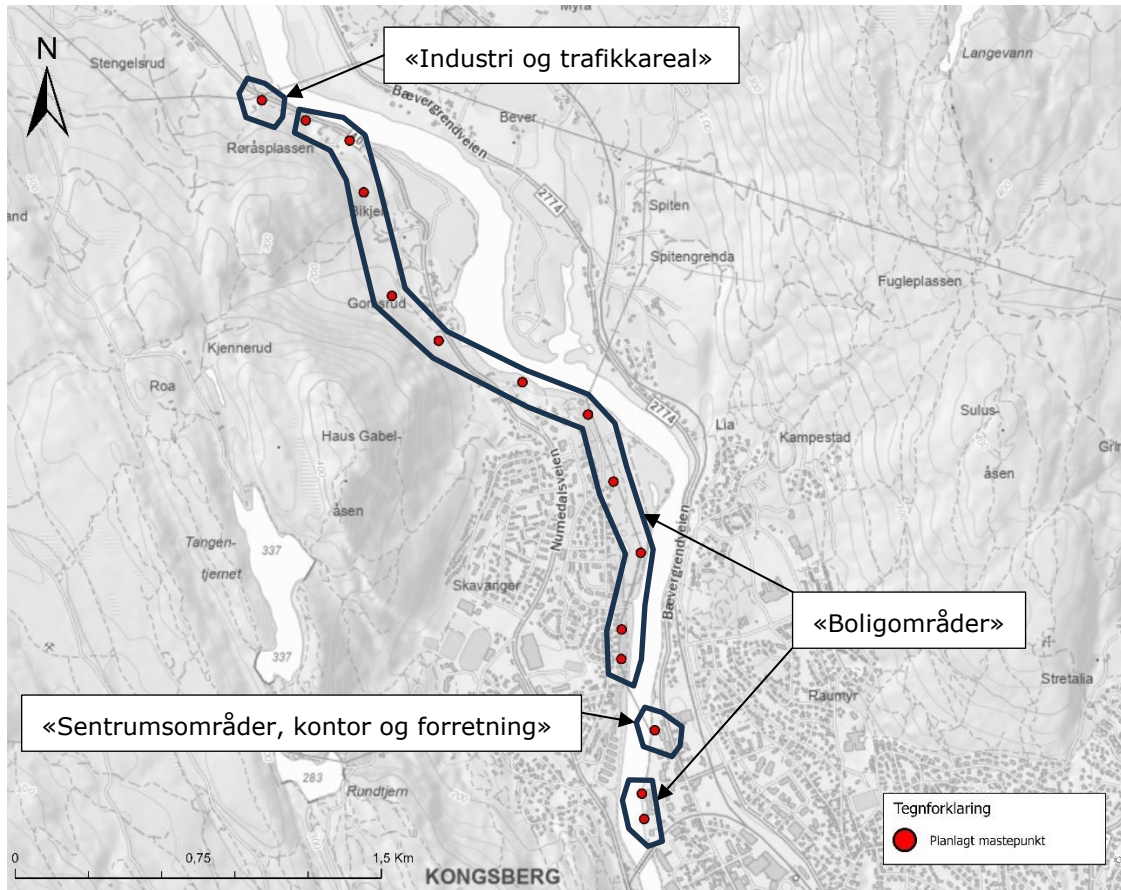

Figur 6. Kart som viser plassering av planlagte mastpunkter på strekningen Stengelsrud - Glabak med tilhørende arealbrukskategori for de ulike mastepunktene.

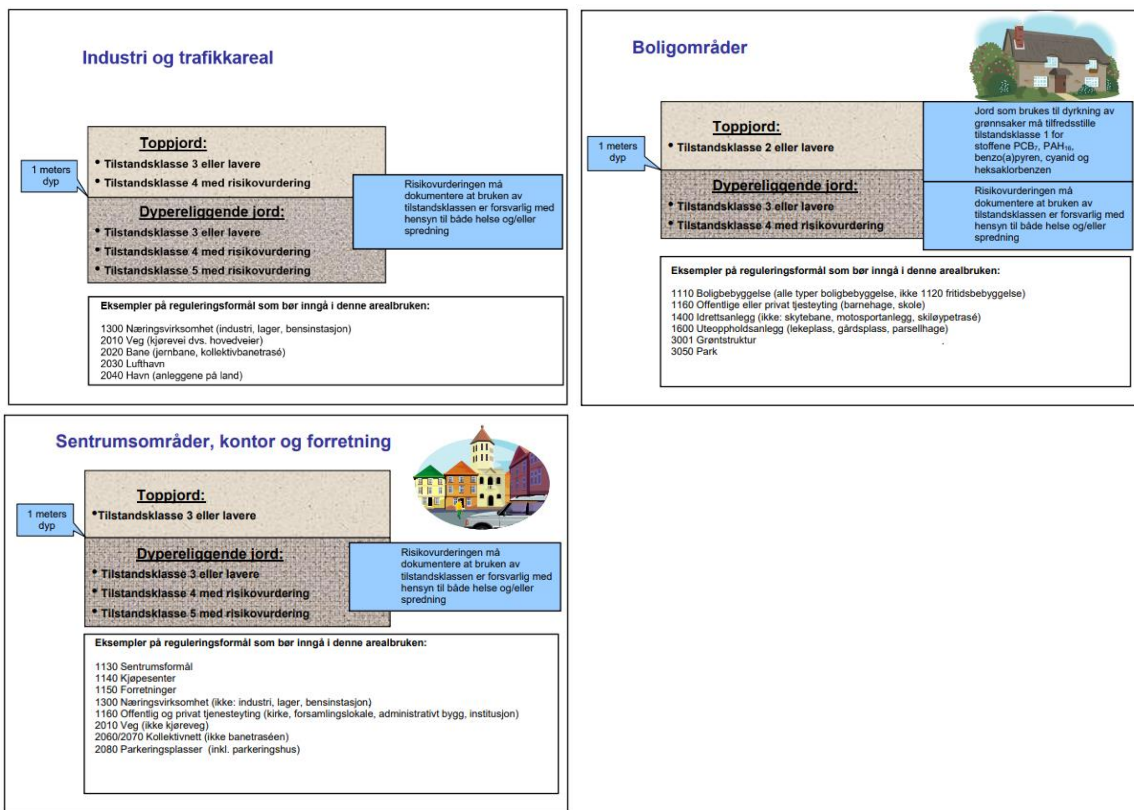

Figur 7: Akseptkriterier for arealbrukskategori «Industri og trafikkareal», «Boligområder» og «Sentrumsområder, kontor og forretning». A

## 6.2 Terrenngrep

Prosjektspesifikke akseptkriterier ses i kap. 4.1 og 6.1.

I forbindelse med etablering av nye mastefundamenter, skal det utføres gravearbeider. Gravedybde for hvert mastefundament vil avhenge av grunnforholdene. Dersom det er løs grus og hellende terreng, kan gravedybde bli opp til 4-5 meter. Ved flatt terreng, vil gravedybden bli omtrent 2 meter, eller til fjell blir påtruffet.

## 6.3 Risiko for forurensningsspredning

I dette kapittelet er risikoelementer med hensyn på eksponering av mennesker og miljø ved gjennomføring av terrenngrep identifisert, og det er utarbeidet tiltak for å redusere risikoen ved tiltaket. Når tiltakene følges, vurderes risikoen for eksponering av mennesker og miljø å være akseptabel.

### 6.3.1 Mellomlagring

Mellomlagring av forurensede gravemasser kan i utgangspunktet kun gjennomføres innenfor tiltaksområdet. Mellomlagring utenfor tiltaksområdet kan kun skje etter søknad og innvilget tillatelse fra Statsforvalteren. Mellomlagring hos mottak for forurensede masser med godkjent mellomlager er tillatt.

Ved mellomlagring av forurensede masser, skal dette utføres på en slik måte at det ikke er fare for avrenning eller påvirkning av vind og regn. Dette kan innebære bruk av presenning/tett duk under massene og tildekking ved behov. Mellomlagring skal foregå etter føringene gitt nedenfor:

- Forurensede masser i tilstandsklasse 2 og 3 kan mellomlagres på jorddekke, grus eller tett dekke innenfor tiltaksområdet. Ved mellomlagring på jorddekke og grus, må miljørådgivere vurdere om de øverste 10 cm av jorden/grusens topplag skal fjernes og leveres som forurensede masser til godkjent mottak. Ved mellomlagring på asfalt skal området feies og slam leveres som forurensede masser til godkjent mottak.
- Mellomlagring av masser med fremmede arter må gjennomføres i tråd med føringene i rapport for fremmede arter [7].
- Forurensede masser i tilstandsklasse 4 og 5 skal mellomlagres på tett dekke innenfor tiltaksområdet. Ved mellomlagring på asfalt skal området feies og slam leveres som forurensede masser til godkjent mottak. Massene skal tildekkes ved nedbør/støving.
- Farlig avfall kan kun mellomlagres i tett kontainer.

### 6.3.2 Transport

Gods som kan virvle av eller falle av kjøretøy skal sikres før transport ut av området. Våte masser må transporteres i tette beholdere, slik at det ikke siger ut forurenset vann fra lasteplan. Tilgriset utstyr og maskiner skal rengjøres innenfor tiltaksområdet før hver utkjøring for å unngå spredning av forurensede masser, avfall og ev. fremmede plantearter.

### 6.3.3 Støv

Støvflukt skal minimaliseres ved forsiktig vanning av massene ved behov. Ved transport ut av området skal det vurderes om det er behov for tildekking av massene for å unngå støving.

Tiltakshaver skal sørge for tilfredsstillende og jevnlig rengjøring av vegnettet dersom nødvendig.

#### **6.3.4 Utglidning av masser til vassdrag ved graving i elvebredd.**

Tiltak beskrevet i eget dokument [8].

#### **6.3.5 Spredning av jord infisert med frø og plantedeler av fremmede arter.**

Tiltak beskrevet i eget dokument [7].

#### **6.3.6 Vann i byggegrop**

Det kan oppstå vann som må håndteres på tiltaksområdet under byggeperioden. Vann kan havne i gravegropene ved tilsig av overflatevann fra tette flater i omkringliggende områder, nedbør eller innsig av grunnvann.

Dersom det oppstår behov for å håndtere lensevann kan det gjøres etter følgende alternative strategier:

- **Fjerning av vann med sugebil eller pumping til tett container, og levering til godkjent mottak:** Denne metoden kan være egnet for mindre vannmengder. Metoden krever ikke prøvetaking eller søknad i forkant av gjennomføring.
- **Reinfiltrering** til grunn innenfor tiltaksområdet i masser med tilsvarende forurensingsgrad. Metoden forutsetter at det finnes tilgjengelige arealer innenfor tiltaksområdet og at løsmassene er tilstrekkelig permeable.
- **Påslipp på offentlig nett:** Metoden krever at det foreligger godkjent søknad til Vann- og avløpsetaten/Bydrift i kommunen. Kommunen kan kreve at det må utføres miljørisikovurdering for å undersøke om påslippet vil påvirke miljøtilstanden i resipienten, og prøvetaking av vannet i forkant av påslipp. Det foreligger ikke godkjent søknad, og metoden kan ikke benyttes per nå.
- **Pumping av vann til overflateresipient:** Metoden kan kreve søknad til og godkjenning av miljøenheten i kommunen eller Statsforvalteren, og vil i de fleste tilfeller kreve at det etableres renseanlegg og tas prøver både av lensevann og resipient før og under gjennomføring.

**Oppfølgingspunkt:** Tiltakshaver og/eller entreprenør plikter å tilkalle miljørådgiver dersom det oppstår behov for å håndtere vann i gravegrop og det dermed må avklares valg av metode.

### **6.4 Tidsplan for gjennomføring**

Planlagt oppstart av terrengarbeider er ikke avklart.

### **6.5 Disponering av masser**

Graveentreprenøren skal koordinere tiltakene med miljøteknisk rådgiver slik at massene håndteres forsvarlig.

Føringer for massedisponering ved gjennomføring av tiltak ved den planlagte traseen for ny kraftledning på strekningen Stengelsrud – Glabak i Kongsberg kommune vises i tabell 5. Der beskrives de ulike forurensningsgradene og hvordan disse skal håndteres.

Det anbefales at egnede masser i størst mulig grad gjenbrukes innenfor tiltaksområdet. Rene masser skal gjenbrukes før forurensede masser, og de mest forurensede massene kjøres ut først ved masseoverskudd.

På grunn av den store avstanden mellom deltiltaksområdene skal ikke forurensede masser fra ett delområde til et annet, da dette vil kunne medføre at grunneiere blir tilført ekstern forurensning som kan bli en framtidig ulempe og kostnad.

Det er kartlagt fremmede arter langs den planlagte traséen og all massedisponering må også skje i tråd med føringer gitt i rapport for fremmede arter [7].

For at et mottak kan ta imot massene kreves det en vurdering av forurensningstype og forurensningsgrad. Alle masser som berøres av tiltaket skal derfor prøvetas. Analyseresultatene fra prøvetakingen vil benyttes for å tilstandsklassifisere massene etter de generelle føringene gitt i tabell 5.

**Tabell 5. Disponering av forurensede masser og avfallsfraksjoner**

Avfallsfraksjon/forurensningsnivå	Disponering
Løsmasser, tilstandsklasse 1 (må være fri for avfallsfraksjoner)	<ul style="list-style-type: none"> <li>- Kan gjenbrukes innenfor tiltaksområdet og flyttes mellom tiltaksområder</li> <li>- For delområder med fremmede arter må bruken være i tråd med rapport for fremmede arter [7]</li> <li>- Kan gjenbrukes utenfor tiltaksområdet så lenge bruken er i henhold til gjeldende regelverk</li> <li>- Masser som kjøres ut av tiltaksområdet skal leveres godkjent mottak for rene masser, med mindre det kan sikres at massene vil utnyttes i et annet prosjekt [9]</li> </ul>
Stein / grov grus (diameter > 20 mm)	<ul style="list-style-type: none"> <li>- Stein og grovfraksjon (&gt; 20 mm) er å regne som rene masser, og disponeres som masser i tilstandsklasse 1, med mindre massene er synlig tilgriset av forurensning</li> </ul>
Løsmasser, tilstandsklasse 2 (må være fri for avfallsfraksjoner)	<ul style="list-style-type: none"> <li>- Ikke påvist i den innledende undersøkelser</li> <li>- Kan gjenbrukes innenfor lokalt innenfor hvert deltiltaksområdet, men må ikke flyttes mellom ulike tiltaksområder. For delområder med fremmede arter må gjenbruk være i tråd med rapport for fremmede arter [7]</li> <li>- Masser som kjøres ut av tiltaksområdet skal leveres godkjent mottak for forurensede masser i tilstandsklasse 2</li> </ul>
Løsmasser, tilstandsklasse 3 (må være fri for avfallsfraksjoner)	<ul style="list-style-type: none"> <li>- Ikke påvist fra innledende undersøkelser</li> <li>- Med arealbruk «industri og trafikkarealer» og «sentrumsområder» kan masser gjenbrukes innenfor tiltaksområdet som toppjord (0-1 m) og dypereliggende jord (&gt; 1 m)</li> <li>- Med arealbruk «boligområder» kan masser gjenbrukes innenfor tiltaksområdet som dypereliggende jord (&gt;1 m).</li> <li>- Massene kan kun gjenbrukes lokalt innenfor hvert delområde, men skal ikke flyttes mellom ulike tiltaksområder.</li> <li>- For delområder med fremmede arter må gjenbruk være i tråd med rapport for fremmede arter [7]</li> <li>- Masser som kjøres ut av tiltaksområdet skal leveres til godkjent mottak for forurensede masser i tilstandsklasse 3</li> </ul>
Løsmasser, tilstandsklasse 4 (må være fri for avfallsfraksjoner)	<ul style="list-style-type: none"> <li>- Ikke påvist fra innledende undersøkelser</li> <li>- Med arealbruk «industri og trafikkareal» kan masser i toppjord og dypereliggende lag (&gt;1 m) ligge igjen dersom det er utført risikovurdering mht. spredning</li> <li>- Med arealbruk «boligområder» og «sentrumsområder» kan masser i dypereliggende lag (&gt;1 m) ligge igjen dersom det er utført en risikovurdering som konkluderer at det er akseptabelt. Masser i toppjord (0-1 meter) må graves opp og fjernes.</li> <li>- Masser som kjøres ut av tiltaksområdet skal leveres godkjent mottak for forurensede masser i tilstandsklasse 4</li> </ul>

Avfallsfraksjon/forurensningsnivå	Disponering
Løsmasser, tilstandsklasse 5 (må være fri for avfallsfraksjoner)	<ul style="list-style-type: none"> <li>- Ikke påvist fra innledende undersøkelser</li> <li>- Med arealbruk «industri og trafikkareal» kan masser gjenbrukes innenfor tiltaksområde som dypereliggende jord (&gt;1 m) dersom det er utført en risikovurdering mht. helse og spredning som konkluderer med at det er akseptabelt</li> <li>- Massene oppfyller ikke akseptkriteriene og må graves ut og leveres til godkjent mottak for forurensede masser i tilstandsklasse 5</li> </ul>
Løsmasser, farlig avfall (må være fri for avfallsfraksjoner)	<ul style="list-style-type: none"> <li>- Ikke påvist fra innledende undersøkelser</li> <li>- Massene oppfyller ikke akseptkriteriene og må graves ut og leveres godkjent mottak med konsesjon til å motta farlig avfall. Mottaket vil kreve utlekkingssteder før massene kan leveres</li> </ul>
Asfalt	Separeres og leveres godkjent mottak/gjenvinningsanlegg
Betong/tegl (tyngre bygningsavfall)	Leveres godkjent mottak, ev. prøvetas ved ønske om gjenbruk. Gjeldende grenseverdier for gjenbruk av betong og tegl er oppgitt i avfallsforskriften kap. 14A [10]
Andre avfallsfraksjoner (plast, metall, organisk, glass, mm.)	Leveres godkjent mottak

## 6.6 Kontroll og overvåkning

### 6.6.1 Oppstartsmøte

Det skal avholdes et oppstartsmøte med tiltakshaver, entreprenør og miljøteknisk rådgiver. På møtet skal tiltaksplanen gjennomgås, eventuelle uklarheter oppklares, samt at rutiner for varsling, dialog og levering av nødvendig dokumentasjon etableres. På møtet skal det avklares på hvilket format dokumentasjon (eksempelvis kartformat, lasslister og vektdokumentasjon) skal overleveres mellom entreprenør, byggherre og miljøteknisk rådgiver. Kommunikasjonslinjer og oppfølgingsmøter må fastsettes.

### 6.6.2 Behov for supplerende prøvetaking

De innledende undersøkelsene ble gjort i 3 av 15 planlagte mastefundamentene, med utførte boringer ned til ca. 1 meters dybde. Det er planlagt ytterligere prøvetaking i anleggsperioden for etablering av fundamentene som ennå ikke er undersøkt.

For tiltaksområdene som ennå ikke er undersøkt, må det gjennomføres supplerende prøvetaking i forbindelse med de planlagte gravearbeidene. Fortrinnsvis skal prøvetaking foregå etter følgende prinsipper:

- Jordprøver tas i forkant av graving iht. Miljødirektoratets veileder for forurenset grunn [5] fra 4 prøvepunkter ned til planlagt gravedyp innenfor området for hvert mastefundament.
- Områder påvirket av graving i forbindelse med opparbeidelse av riggplasser og anleggsveier må også prøvetas før graving iverksettes. Dersom det ved prosjektgjennomføringen blir behov for å grave/fylle ut områder utenfor tiltaksområdene for mastefundamentene, må miljørådgiver kontaktes for å vurdere behov for supplerende prøvetaking.
- I tillegg skal førtilstanden i områder som skal brukes til forurensende aktiviteter, som parkering av maskiner og utstyr, dokumenteres før arbeidet igangsettes.
- I tilfeller hvor det vanskelig lar seg gjøre å prøveta i forkant av graving, må ulike massetyper (eks. organisk jord, sand, leire) sorteres fra hverandre og mellomlagres i ranker (maks 1 meter høye) i tråd med føringer gitt i kap 6.3.1. Miljørådgiver tar ut

blandprøver av rankene. Jordrankene skal ikke flyttes før miljørådgiver har gått gjennom analyseresultatene og angitt akseptabel massedisponering i tråd med denne tiltaksplanen.

- Jordprøvene skal analyseres hos akkreditert laboratorium, minimum for følgende kjemiske parametere: Arsen (As), og tungmetallene bly (Pb), kadmium (Cd), kobber (Cu), krom (Cr), kvikksølv (Hg), nikkel (Ni) og sink (Zn)
- Polysykliske aromatiske hydrokarboner (PAH)
- Polyklorerte bifenyler (PCB)
- Benzen, toluen, etylbenzen og xylener (BTEX)Alifater (oljeforbindelser), C<sub>5</sub>-C<sub>35</sub>
- Det må analyseres for TOC/glødetap der dette er relevant ved disponering av massene.

Analyseresultatene skal rapporteres fortløpende som et supplement til denne tiltaksplanen.

### **6.6.3 Overvåkning**

Eventuelle overvåkningstiltak under tiltaket er beskrevet i egen rapport [8].

Entreprenør skal tilkalle miljørådgiver dersom det påtreffes ukjent forurensning under gravearbeidene eller det blir stående vann i gravegropen. Rådgiver vil vurdere situasjonen, samt behov for prøvetaking og analyser, for eventuelle videre tiltak. Tiltak for å minimere risiko

#### **Helse, miljø og sikkerhet**

Dersom massene innenfor planområdet er forurenset, kan det utgjøre en helse risiko for personell som skal oppholde seg i aktuelle arealer og håndtere forurensete masser. De tiltakene som anbefales her bør inkluderes i byggherres SHA-plan og videreføres i entreprenørens internkontrollsystem for prosjektet. HMS er entreprenørens ansvar.

#### **Informasjon**

Personell som skal oppholde seg på området, skal før arbeidene igangsettes informeres om at det kan forekomme forurenset grunn. Det skal informeres om muligheten for å påtreffe ukjent forurensning og hvilken varslingsrutine som skal følges dersom en slik hendelse inntreffer.

#### **Personlig verneutstyr og hygiene**

Personell skal benytte arbeidstøy som hindrer direkte kontakt med forurensete masser og vann (ordinært arbeidstøy/vernetøy/hansker). Personell skal benytte åndedrettsvern ved vedvarende støving eller fare for gass fra organiske miljøgifter, dersom dette påtreffes. Personell skal utføre personlig hygiene (f.eks. vask av hender) før hvert måltid.

#### **Støv og lukt**

Entreprenør skal etablere gode rutiner for å håndtere lukt- og støvproblemer som kan oppstå ved graving i forurensete masser. Aktuelle rutiner for håndtering av lukt og støv kan f.eks. være begrensede tidsperioder for massehåndtering, gunstige værforhold og tildekking av masser.

#### **Beredskaps- og varslingsplan**

Tiltakshaver skal i samarbeid med entreprenør sørge for å ha nødvendig beredskap for å kunne oppdage, stanse, fjerne og/eller begrense virkningen av akutt forurensning. Beredskap vil omfatte tilgang på oljeabsorbenter til bruk dersom det oppstår uhell med maskiner/biler/lastebiler.

Ved fare for akutt forurensning skal tiltakshaver kontakte nærmeste politimyndighet i henhold til forskrift om varslingsplan for akutt forurensning (forurensningsloven kap. 6).

Dersom det påtreffes tegn til tidligere uoppdaget forurensning under gravearbeidene, skal arbeidene stanses

umiddelbart og miljørådgiver varsles. Tegn til forurensning kan være lukt, misfargede løsmasser, tilstedeværelse av avfall etc. Miljørådgiver vil vurdere forureningsgrad og behov for supplerende prøvetaking og analyser.

## **6.7 Dokumentering av gjennomført arbeid og slutttilstand**

### **6.7.1 Sluttrapport**

Forureningsforskriftens kap. 2 (§ 2-9) stiller krav om at tiltakshaver skal sørge for sluttrapportering til kommunen etter ferdigstilt terrenginngrep. Sluttrapporten skal dokumentere hvordan føringene gitt i denne tiltaksplanen er fulgt opp under gjennomføringen av gravearbeidene. Kommunen gir normalt ikke ferdigattest før sluttrapport foreligger. Sluttrapporten baseres på miljørådgivers oppfølging i anleggsperioden samt tiltakshavers og entreprenørs opplysninger om hvordan terrenginngrepet er gjennomført. Det er derfor vanlig at miljørådgiver utarbeider sluttrapporten. For å unngå unødig tidsbruk og forsinkelser i avslutningsfasen av prosjektet, anbefales det at entreprenør etablerer rutiner for løpende dokumentering av følgende aspekter ved gjennomføring:

Følgende skal inkluderes i sluttrapporten:

- Dokumentasjon på levering av forurensede masser til godkjent mottak
- Dokumentasjon på levering av rene masser til godkjent mottak
- Dokumentasjon på opprinnelse av innkjørte masser
- Dokumentasjon for levering av asfalt, og avfallsfraksjoner, til godkjent mottak
- Redegjørelse for eventuell mellomlagring og/eller omdisponering av masser innenfor tiltaksområdet
- Redegjørelse for vannhåndtering
- Informasjon om eventuelle uhell, søl/spill og registrerte miljø- relaterte avvik i anleggsperioden og hvordan dette ev. ble håndtert.

Entreprenør må samle etterspurt informasjon og sende over til miljørådgiver senest i forbindelse med at terrenginngrepet (graving og innfylling av masser) er ferdigstilt.

### **6.7.2 Registrering av lokalitet i grunnforureningsdatabasen**

Parallelt med sluttrapportering skal forureningsdata registreres i Miljødirektoratets database Grunnforurenning [2]. Rapporter utarbeidet i forbindelse med tiltaket skal legges inn i databasen, hvilket innebærer at disse blir offentlig tilgjengelig.

## 7. REFERANSER

- [1] Klima- og miljødepartementet, «Forskrift om begrensning av forurensning (forurensningsforskriften),» 2004.
- [2] Miljødirektoratet, «Fagsystemet Grunnforurensning (grunnforurensningsdatabasen)».
- [3] Norges Geologiske Undersøkelse (NGU), «Kart på nett; NGUs nasjonale geologiske kart,» Publisert: 2. februar 2015, sist endret: 9. august 2021. [Internett]. Available: <https://www.ngu.no/emne/kart-pa-nett>.
- [4] Statens vegvesen, Norsk institutt for Bioøkonomi (NIBIO) og Statens kartverk, «Norge i bilder,» [Internett]. Available: <https://www.norgebilder.no/>.
- [5] Miljødirektoratet, «Veileder forurenset grunn,» 2022. [Internett]. Available: <https://www.miljodirektoratet.no/ansvarsomrader/forurensning/forurenset-grunn/for-naringsliv/forurenset-grunn---kartlegge-risikovurdere-og-gjore-tiltak/>.
- [6] Klima- og miljødepartementet, «Forskrift om gjenvinning og behandling av avfall (avfallsforskriften),» 2009.
- [7] Rambøll, «Fremmede arter Glabak - Stengelsrud,» 2024.
- [8] Rambøll, «Søknad om fysiske tiltak i Numedalslågen,» 2024.
- [9] Miljødirektoratet, «Mellomlagring og sluttdisponering av jord- og steinmasser som ikke er forurenset; Faktaark M-1243,» 2018, oppdatert oktober 2019.
- [10] Klima- og miljødepartementet, «Forskrift om gjenvinning og behandling av avfall (avfallsforskriften), Kapittel 14A. Betong og tegl fra riveprosjekter,» 1 juli 2020. [Internett]. Available: [https://lovdata.no/dokument/SF/forskrift/2004-06-01-930/KAPITTEL\\_17#%C2%A714a-7](https://lovdata.no/dokument/SF/forskrift/2004-06-01-930/KAPITTEL_17#%C2%A714a-7).

## Vedlegg 1 – Profilbeskrivelser/prøvetakingslogg med koordinater

## Feltregistrering

## Miljøteknikk

<b>Prosjektnummer:</b>	1350056643-006	<b>Prosjektnavn:</b>	E010 - Miljøteknisk grunnundersøkelse Stengelrud - Gladbak 1350056643 - Detaljplan for to kraftledninger til Kongsberg
<b>Arbeidets art:</b>	Prøvetaking	<b>Metode:</b>	Håndholdt motorisert jordbor
<b>Temperatur:</b>	20°C	<b>Værforhold</b>	Overskyet
<b>Iht. prosedyre PM12</b>	Ja	<b>Koordinatsystem</b>	UTM32

**Merknader til gjennomføring:**

K08 utgikk fra prøvetakningsplanen grunnen tett vegetasjon

## Feltregistrering

## Miljøteknikk

<b>Prøvepunkt:</b>	K01	<b>Koordinater:</b>	535948E 6615963N
<b>Type:</b>	Håndholdt motorisert jordbor	<b>Overflate:</b>	Gress og lyng
<b>Dato:</b>	02.07.2024	<b>Tidspunkt:</b>	10.00-16.00

Dyp (m)	Prøve-nr.	Beskrivelse
0-1	1	Brun sand/jord med noe stein



## Feltregistrering

## Miljøteknikk

<b>Prøvepunkt:</b>	K02	<b>Koordinater:</b>	535955E 6615963N
<b>Type:</b>	Håndholdt motorisert jordbor	<b>Overflate:</b>	Gress og lyng
<b>Dato:</b>	02.07.2024	<b>Tidspunkt:</b>	10.00-16.00

Dyp (m)	Prøve-nr.	Beskrivelse
0-0,5	1	Oransje sand med noe stein  Prøve tatt 2 meter lavere i terrenget enn K01



## Feltregistrering

## Miljøteknikk

<b>Prøvepunkt:</b>	K03	<b>Koordinater:</b>	535950E 6615972N
<b>Type:</b>	Håndholdt motorisert jordbor	<b>Overflate:</b>	Gress og lyng
<b>Dato:</b>	02.07.2024	<b>Tidspunkt:</b>	10.00-16.00

Dyp (m)	Prøve-nr.	Beskrivelse
0-0,4	1	Brun sand/jord med stein  Stopp i kompakt steinlag ved 0,4 meter



## Feltregistrering

## Miljøteknikk

<b>Prøvepunkt:</b>	K04	<b>Koordinater:</b>	535957E 6615973N
<b>Type:</b>	Håndholdt motorisert jordbor	<b>Overflate:</b>	Kompost og kongler
<b>Dato:</b>	02.07.2024	<b>Tidspunkt:</b>	10.00-16.00

Dyp (m)	Prøve-nr.	Beskrivelse
0-0,3	1	Kompost/brun jord med organisk materiale
0,3 – 0,5	2	Oransje sand



## Feltregistrering

## Miljøteknikk

<b>Prøvepunkt:</b>	K05	<b>Koordinater:</b>	535955E 6616082N
<b>Type:</b>	Håndholdt motorisert jordbor	<b>Overflate:</b>	Gress, lyng noe søppel
<b>Dato:</b>	02.07.2024	<b>Tidspunkt:</b>	10.00-16.00

Dyp (m)	Prøve-nr.	Beskrivelse
0-0,5	1	Oransje sand/grus



## Feltregistrering

## Miljøteknikk

<b>Prøvepunkt:</b>	K06	<b>Koordinater:</b>	535948E 6616085N
<b>Type:</b>	Håndholdt motorisert jordbor	<b>Overflate:</b>	Gress og lyng
<b>Dato:</b>	02.07.2024	<b>Tidspunkt:</b>	10.00-16.00

Dyp (m)	Prøve-nr.	Beskrivelse
0-0,7	1	Lys siltig sand med noen små stein



## Feltregistrering

## Miljøteknikk

<b>Prøvepunkt:</b>	K07	<b>Koordinater:</b>	535950E 6616092N
<b>Type:</b>	Håndholdt motorisert jordbor	<b>Overflate:</b>	Gress og lyng
<b>Dato:</b>	02.07.2024	<b>Tidspunkt:</b>	10.00-16.00

Dyp (m)	Prøve- nr.	Beskrivelse
0-0,1	1	Grå askelignende materiale
0,1-0,6	2	Oransje sand med noe stein



## Feltregistrering

## Miljøteknikk

<b>Prøvepunkt:</b>	K09	<b>Koordinater:</b>	535551E 6617097N
<b>Type:</b>	Håndholdt motorisert jordbor	<b>Overflate:</b>	Gress
<b>Dato:</b>	02.07.2024	<b>Tidspunkt:</b>	10.00-16.00

Dyp (m)	Prøve-nr.	Beskrivelse
0-0,2	1	Lys sand  Mulig påtruffet betongplate under – betongfundament i nærheten



## Feltregistrering

## Miljøteknikk

<b>Prøvepunkt:</b>	K10	<b>Koordinater:</b>	535558E 6617109N
<b>Type:</b>	Håndholdt motorisert jordbor	<b>Overflate:</b>	Søppel og barnåler i overflaten
<b>Dato:</b>	02.07.2024	<b>Tidspunkt:</b>	10.00-16.00

Dyp (m)	Prøve-nr.	Beskrivelse
0-0,7	1	Grå sand/grus med noe stein



## Feltregistrering

## Miljøteknikk

<b>Prøvepunkt:</b>	K11	<b>Koordinater:</b>	535528E 6617119N
<b>Type:</b>	Håndholdt motorisert jordbor	<b>Overflate:</b>	Søppel og barnåler i overflaten
<b>Dato:</b>	02.07.2024	<b>Tidspunkt:</b>	10.00-16.00

Dyp (m)	Prøve-nr.	Beskrivelse
0-0,5	1	Grå sand med noe stein



## Feltregistrering

## Miljøteknikk

<b>Prøvepunkt:</b>	K12	<b>Koordinater:</b>	535536E 6617098N
<b>Type:</b>	Håndholdt motorisert jordbor	<b>Overflate:</b>	Brun jord
<b>Dato:</b>	02.07.2024	<b>Tidspunkt:</b>	10.00-16.00

Dyp (m)	Prøve-nr.	Beskrivelse
0-0,8	1	Brun sand/grus med noe stein



## Vedlegg 2 – Analyserapporter, Eurofins Environment Testing Norway AS

Rambøll Norge AS  
Postboks 113, Bragernes  
3001 Drammen  
Attn: Anne Henriksen

AR-24-MM-068296-01

EUNOMO-00425167

Prøvemottak: 05.07.2024  
Temperatur:  
Analyseperiode: 05.07.2024 16:20 -  
12.07.2024 00:27

Referanse: Dildok

## ANALYSERAPPORT

Prøvenr.:	439-2024-07050502	Prøvetakingsdato:	04.07.2024		
Prøvetype:	Jord	Prøvetaker:	Anne Line Hexeberg Henriksen		
Prøvemerkning:	K01	Analysestartdato:	05.07.2024		
Analyse	Resultat	Enhet	LOQ	MU	Metode
a) Tørrstoff	93.2	%	0.1	10%	SS-EN 12880:2000 mod.
a) Arsen (As)	2.1	mg/kg TS	0.97	30%	SS 28311:2017mod/SS-EN ISO 17294-2:2016
a) Bly (Pb)	12	mg/kg TS	0.97	25%	SS 28311:2017mod/SS-EN ISO 17294-2:2016
a) Kadmium (Cd)	< 0.20	mg/kg TS	0.2		SS 28311:2017mod/SS-EN ISO 17294-2:2016
a) Kobber (Cu)	13	mg/kg TS	0.48	25%	SS 28311:2017mod/SS-EN ISO 17294-2:2016
a) Krom (Cr)	5.9	mg/kg TS	0.48	35%	SS 28311:2017mod/SS-EN ISO 17294-2:2016
a) Kvikksølv (Hg)	0.030	mg/kg TS	0.0097	20%	SS 28311:2017mod/SS-EN ISO 17294-2:2016
a) Nikkel (Ni)	7.6	mg/kg TS	0.48	25%	SS 28311:2017mod/SS-EN ISO 17294-2:2016
a) Sink (Zn)	27	mg/kg TS	2.1	25%	SS 28311:2017mod/SS-EN ISO 17294-2:2016
a) Benzen	< 0.0035	mg/kg TS	0.0035		Internal Method EPA 5021
a) Toluen	< 0.10	mg/kg TS	0.1		Internal Method EPA

## Tegnforklaring:

\* Ikke omfattet av akkrediteringen LOQ: Kvantifiseringsgrense MU: Måleusikkerhet  
<: Mindre enn >: Større enn nd: Ikke påvist. Bakteriologiske resultater angitt som <1,<50 e.l. betyr 'ikke påvist'.

Måleusikkerhet er angitt med dekningsfaktor k=2. Beslutningsregel for vurdering av om resultatet er utenfor grenseverdi/-området, er basert på enkle akseptkriterier «delt risiko» (w=0, <50% Probability of False Accept). Det henvises til [www.eurofins.no](http://www.eurofins.no) for nærmere beskrivelse.

For mikrobiologiske analyser oppgis konfidensintervallet. Ytterligere opplysninger om måleusikkerhet fås ved henvendelse til laboratoriet.

Rapporten må ikke gjengis, unntatt i sin helhet, uten laboratoriets skriftlige godkjenning. Resultatene gjelder kun for de(n) undersøkte prøven(e).

Resultater gjelder prøven slik den ble mottatt hos laboratoriet.

a)	Etylbenzen	< 0.10 mg/kg TS	0.1	5021 Internal Method EPA 5021
a)	m/p/o-Xylen	< 0.10 mg/kg TS	0.1	Internal Method EPA 5021
a)	Alifater C5-C6	< 7.0 mg/kg TS	7	SPI 2011
a)	Alifater >C6-C8	< 7.0 mg/kg TS	7	SPI 2011
a)	Alifater >C8-C10	< 3.0 mg/kg TS	3	SPI 2011
a)	Alifater >C10-C12	< 5.0 mg/kg TS	5	SPI 2011
a)	Alifater >C12-C16	< 5.0 mg/kg TS	5	SPI 2011
a)	Alifater >C16-C35	< 10 mg/kg TS	10	SPI 2011
<b>a)</b>	<b>Sum alifater C5-C35 og C12-C35</b>			
a)	Alifater C5-C35	nd		Internal Method Calculated from analyzed value
a)	Alifater >C12-C35	nd		Internal Method Calculated from analyzed value
a)	Aromater >C8-C10	< 4.0 mg/kg TS	4	SPI 2011
a)	Aromater >C10-C16	< 0.90 mg/kg TS	0.9	SPI 2011
a)	Aromater >C16-C35	< 0.50 mg/kg TS	1	TK 535 N 012
a)	Methylchrysener/benzo(a)anthracener	< 0.50 mg/kg TS	0.5	TK 535 N 012
a)	Methylpyrene/fluoranthense	< 0.50 mg/kg TS	0.5	TK 535 N 012
<b>a)*</b>	<b>Alifater Oljetype</b>			
a)*	Oljetype < C10	Utgår		Kalkulering
a)*	Oljetype > C10	Utgår		Kalkulering
<b>a)</b>	<b>PAH(16)</b>			
a)	Benzo[a]antracen	< 0.030 mg/kg TS	0.03	SS-ISO 18287:2008, mod
a)	Krysen/Trifenylen	< 0.030 mg/kg TS	0.03	SS-ISO 18287:2008, mod
a)	Benzo(b,k)fluoranten	< 0.030 mg/kg TS	0.03	SS-ISO 18287:2008, mod
a)	Benzo[a]pyren	< 0.030 mg/kg TS	0.03	SS-ISO 18287:2008, mod
a)	Indeno[1,2,3-cd]pyren	< 0.030 mg/kg TS	0.03	SS-ISO 18287:2008, mod
a)	Dibenzo[a,h]antracen	< 0.030 mg/kg TS	0.03	SS-ISO 18287:2008, mod
a)	Naftalen	< 0.030 mg/kg TS	0.03	SS-ISO 18287:2008, mod
a)	Acenaftylen	< 0.030 mg/kg TS	0.03	SS-ISO 18287:2008, mod
a)	Acenaften	< 0.030 mg/kg TS	0.03	SS-ISO 18287:2008, mod
a)	Fluoren	< 0.030 mg/kg TS	0.03	SS-ISO 18287:2008, mod
a)	Fenantren	< 0.030 mg/kg TS	0.03	SS-ISO 18287:2008, mod
a)	Antracen	< 0.030 mg/kg TS	0.03	SS-ISO 18287:2008, mod
a)	Fluoranten	< 0.030 mg/kg TS	0.03	SS-ISO 18287:2008, mod
a)	Pyren	< 0.030 mg/kg TS	0.03	SS-ISO 18287:2008, mod

**Tegnforklaring:**

\* Ikke omfattet av akkrediteringen      LOQ: Kvantifiseringsgrense      MU: Måleusikkerhet  
<: Mindre enn >: Større enn nd: Ikke påvist. Bakteriologiske resultater angitt som <1,<50 e.l. betyr 'ikke påvist'.

Måleusikkerhet er angitt med dekningsfaktor k=2. Beslutningsregel for vurdering av om resultatet er utenfor grenseverdi/-området, er basert på enkle akseptkriterier «delt risiko» (w=0, <50% Probability of False Accept). Det henvises til [www.eurofins.no](http://www.eurofins.no) for nærmere beskrivelse.

For mikrobiologiske analyser oppgis konfidensintervallet. Ytterligere opplysninger om måleusikkerhet fås ved henvendelse til laboratoriet.

Rapporten må ikke gjengis, unntatt i sin helhet, uten laboratoriets skriftlige godkjenning. Resultatene gjelder kun for de(n) undersøkte prøven(e).

Resultater gjelder prøven slik den ble mottatt hos laboratoriet.

a)	Benzo[ghi]perylene	< 0.030 mg/kg TS	0.03	SS-ISO 18287:2008, mod
<b>a) Summeringer PAH</b>				
a)	Sum karsinogene PAH	nd		Internal Method Calculated from analyzed value
a)	Sum PAH(16) EPA	nd		Internal Method Calculated from analyzed value
<b>a) PCB(7)</b>				
a)	PCB 28	< 0.0015 mg/kg TS	0.0015	SS-EN 16167:2018+AC:201 9 mod.
a)	PCB 52	< 0.0015 mg/kg TS	0.0015	SS-EN 16167:2018+AC:201 9 mod.
a)	PCB 101	< 0.0015 mg/kg TS	0.0015	SS-EN 16167:2018+AC:201 9 mod.
a)	PCB 118	< 0.0015 mg/kg TS	0.0015	SS-EN 16167:2018+AC:201 9 mod.
a)	PCB 138	< 0.0015 mg/kg TS	0.0015	SS-EN 16167:2018+AC:201 9 mod.
a)	PCB 153	< 0.0015 mg/kg TS	0.0015	SS-EN 16167:2018+AC:201 9 mod.
a)	PCB 180	< 0.0015 mg/kg TS	0.0015	SS-EN 16167:2018+AC:201 9 mod.
a)	Sum 7 PCB	nd		SS-EN 16167:2018+AC:201 9 mod.

**Utførende laboratorium/ Underleverandør:**

a)\* Eurofins Environment Sweden AB (Lidköping), Box 887, Sjöhagsg. 3, SE-53119, Lidköping

a) Eurofins Environment Sweden AB (Lidköping), Box 887, Sjöhagsg. 3, SE-53119, Lidköping ISO/IEC 17025:2017 SWEDAC 1125,

**Moss 12.07.2024**

Kundesenter - Eurofins Environment Testing Norway AS

**Tegnforklaring:**

\* Ikke omfattet av akkrediteringen

LOQ: Kvantifiseringsgrense

MU: Måleusikkerhet

&lt;: Mindre enn &gt;: Større enn nd: Ikke påvist. Bakteriologiske resultater angitt som &lt;1,&lt;50 e.l. betyr 'ikke påvist'.

Måleusikkerhet er angitt med dekningsfaktor k=2. Beslutningsregel for vurdering av om resultatet er utenfor grenseverdi/-området, er basert på enkle akseptkriterier «delt risiko» (w=0, <50% Probability of False Accept). Det henvises til [www.eurofins.no](http://www.eurofins.no) for nærmere beskrivelse.

For mikrobiologiske analyser oppgis konfidensintervallet. Ytterligere opplysninger om måleusikkerhet fås ved henvendelse til laboratoriet.

Rapporten må ikke gjengis, unntatt i sin helhet, uten laboratoriets skriftlige godkjenning. Resultatene gjelder kun for de(n) undersøkte prøven(e).

Resultater gjelder prøven slik den ble mottatt hos laboratoriet.

Rambøll Norge AS  
Postboks 113, Bragernes  
3001 Drammen  
Attn: Anne Henriksen

AR-24-MM-068300-01

EUNOMO-00425167

Prøvemottak: 05.07.2024  
Temperatur:  
Analyseperiode: 05.07.2024 16:20 -  
12.07.2024 00:31

Referanse: Dildok

## ANALYSERAPPORT

Prøvenr.:	439-2024-07050503	Prøvetakingsdato:	04.07.2024		
Prøvetype:	Jord	Prøvetaker:	Anne Line Hexeberg Henriksen		
Prøvemerkning:	K02	Analysestartdato:	05.07.2024		
Analyse	Resultat	Enhet	LOQ	MU	Metode
a) Tørrstoff	89.9	%	0.1	10%	SS-EN 12880:2000 mod.
a) Arsen (As)	3.0	mg/kg TS	1	30%	SS 28311:2017mod/SS-EN ISO 17294-2:2016
a) Bly (Pb)	10	mg/kg TS	1	25%	SS 28311:2017mod/SS-EN ISO 17294-2:2016
a) Kadmium (Cd)	< 0.21	mg/kg TS	0.21		SS 28311:2017mod/SS-EN ISO 17294-2:2016
a) Kobber (Cu)	10	mg/kg TS	0.5	25%	SS 28311:2017mod/SS-EN ISO 17294-2:2016
a) Krom (Cr)	8.1	mg/kg TS	0.5	35%	SS 28311:2017mod/SS-EN ISO 17294-2:2016
a) Kvikksølv (Hg)	0.033	mg/kg TS	0.01	20%	SS 28311:2017mod/SS-EN ISO 17294-2:2016
a) Nikkel (Ni)	6.0	mg/kg TS	0.5	25%	SS 28311:2017mod/SS-EN ISO 17294-2:2016
a) Sink (Zn)	27	mg/kg TS	2.2	25%	SS 28311:2017mod/SS-EN ISO 17294-2:2016
a) Benzen	< 0.0035	mg/kg TS	0.0035		Internal Method EPA 5021
a) Toluen	< 0.10	mg/kg TS	0.1		Internal Method EPA

## Tegnforklaring:

\* Ikke omfattet av akkrediteringen LOQ: Kvantifiseringsgrense MU: Måleusikkerhet  
<: Mindre enn >: Større enn nd: Ikke påvist. Bakteriologiske resultater angitt som <1,<50 e.l. betyr 'ikke påvist'.

Måleusikkerhet er angitt med dekningsfaktor k=2. Beslutningsregel for vurdering av om resultatet er utenfor grenseverdi/-området, er basert på enkle akseptkriterier «delt risiko» (w=0, <50% Probability of False Accept). Det henvises til [www.eurofins.no](http://www.eurofins.no) for nærmere beskrivelse.

For mikrobiologiske analyser oppgis konfidensintervallet. Ytterligere opplysninger om måleusikkerhet fås ved henvendelse til laboratoriet.

Rapporten må ikke gjengis, unntatt i sin helhet, uten laboratoriets skriftlige godkjenning. Resultatene gjelder kun for de(n) undersøkte prøven(e).

Resultater gjelder prøven slik den ble mottatt hos laboratoriet.

a)	Etylbenzen	< 0.10 mg/kg TS	0.1	5021 Internal Method EPA 5021
a)	m/p/o-Xylen	< 0.10 mg/kg TS	0.1	Internal Method EPA 5021
a)	Alifater C5-C6	< 7.0 mg/kg TS	7	SPI 2011
a)	Alifater >C6-C8	< 7.0 mg/kg TS	7	SPI 2011
a)	Alifater >C8-C10	< 3.0 mg/kg TS	3	SPI 2011
a)	Alifater >C10-C12	< 5.0 mg/kg TS	5	SPI 2011
a)	Alifater >C12-C16	< 5.0 mg/kg TS	5	SPI 2011
a)	Alifater >C16-C35	< 10 mg/kg TS	10	SPI 2011
<b>a)</b>	<b>Sum alifater C5-C35 og C12-C35</b>			
a)	Alifater C5-C35	nd		Internal Method Calculated from analyzed value
a)	Alifater >C12-C35	nd		Internal Method Calculated from analyzed value
a)	Aromater >C8-C10	< 4.0 mg/kg TS	4	SPI 2011
a)	Aromater >C10-C16	< 0.90 mg/kg TS	0.9	SPI 2011
a)	Aromater >C16-C35	< 0.50 mg/kg TS	1	TK 535 N 012
a)	Methylchrysener/benzo(a)anthracener	< 0.50 mg/kg TS	0.5	TK 535 N 012
a)	Methylpyrene/fluoranthense	< 0.50 mg/kg TS	0.5	TK 535 N 012
<b>a)*</b>	<b>Alifater Oljetype</b>			
a)*	Oljetype < C10	Utgår		Kalkulering
a)*	Oljetype > C10	Utgår		Kalkulering
<b>a)</b>	<b>PAH(16)</b>			
a)	Benzo[a]antracen	< 0.030 mg/kg TS	0.03	SS-ISO 18287:2008, mod
a)	Krysen/Trifenylen	< 0.030 mg/kg TS	0.03	SS-ISO 18287:2008, mod
a)	Benzo(b,k)fluoranten	< 0.030 mg/kg TS	0.03	SS-ISO 18287:2008, mod
a)	Benzo[a]pyren	< 0.030 mg/kg TS	0.03	SS-ISO 18287:2008, mod
a)	Indeno[1,2,3-cd]pyren	< 0.030 mg/kg TS	0.03	SS-ISO 18287:2008, mod
a)	Dibenzo[a,h]antracen	< 0.030 mg/kg TS	0.03	SS-ISO 18287:2008, mod
a)	Naftalen	< 0.030 mg/kg TS	0.03	SS-ISO 18287:2008, mod
a)	Acenaftylen	< 0.030 mg/kg TS	0.03	SS-ISO 18287:2008, mod
a)	Acenaften	< 0.030 mg/kg TS	0.03	SS-ISO 18287:2008, mod
a)	Fluoren	< 0.030 mg/kg TS	0.03	SS-ISO 18287:2008, mod
a)	Fenantren	< 0.030 mg/kg TS	0.03	SS-ISO 18287:2008, mod
a)	Antracen	< 0.030 mg/kg TS	0.03	SS-ISO 18287:2008, mod
a)	Fluoranten	< 0.030 mg/kg TS	0.03	SS-ISO 18287:2008, mod
a)	Pyren	< 0.030 mg/kg TS	0.03	SS-ISO 18287:2008, mod

**Tegnforklaring:**

\* Ikke omfattet av akkrediteringen      LOQ: Kvantifiseringsgrense      MU: Måleusikkerhet  
<: Mindre enn >: Større enn nd: Ikke påvist. Bakteriologiske resultater angitt som <1, <50 e.l. betyr 'ikke påvist'.

Måleusikkerhet er angitt med dekningsfaktor k=2. Beslutningsregel for vurdering av om resultatet er utenfor grenseverdi/-området, er basert på enkle akseptkriterier «delt risiko» (w=0, <50% Probability of False Accept). Det henvises til [www.eurofins.no](http://www.eurofins.no) for nærmere beskrivelse.

For mikrobiologiske analyser oppgis konfidensintervallet. Ytterligere opplysninger om måleusikkerhet fås ved henvendelse til laboratoriet.

Rapporten må ikke gjengis, unntatt i sin helhet, uten laboratoriets skriftlige godkjenning. Resultatene gjelder kun for de(n) undersøkte prøven(e).

Resultater gjelder prøven slik den ble mottatt hos laboratoriet.

a)	Benzo[ghi]perylene	< 0.030 mg/kg TS	0.03	SS-ISO 18287:2008, mod
<b>a) Summeringer PAH</b>				
a)	Sum karsinogene PAH	nd		Internal Method Calculated from analyzed value
a)	Sum PAH(16) EPA	nd		Internal Method Calculated from analyzed value
<b>a) PCB(7)</b>				
a)	PCB 28	< 0.0015 mg/kg TS	0.0015	SS-EN 16167:2018+AC:201 9 mod.
a)	PCB 52	< 0.0015 mg/kg TS	0.0015	SS-EN 16167:2018+AC:201 9 mod.
a)	PCB 101	< 0.0015 mg/kg TS	0.0015	SS-EN 16167:2018+AC:201 9 mod.
a)	PCB 118	< 0.0015 mg/kg TS	0.0015	SS-EN 16167:2018+AC:201 9 mod.
a)	PCB 138	< 0.0015 mg/kg TS	0.0015	SS-EN 16167:2018+AC:201 9 mod.
a)	PCB 153	< 0.0015 mg/kg TS	0.0015	SS-EN 16167:2018+AC:201 9 mod.
a)	PCB 180	< 0.0015 mg/kg TS	0.0015	SS-EN 16167:2018+AC:201 9 mod.
a)	Sum 7 PCB	nd		SS-EN 16167:2018+AC:201 9 mod.

**Utførende laboratorium/ Underleverandør:**

a)\* Eurofins Environment Sweden AB (Lidköping), Box 887, Sjöhagsg. 3, SE-53119, Lidköping

a) Eurofins Environment Sweden AB (Lidköping), Box 887, Sjöhagsg. 3, SE-53119, Lidköping ISO/IEC 17025:2017 SWEDAC 1125,

**Moss 12.07.2024**

Kundesenter - Eurofins Environment Testing Norway AS

**Tegnforklaring:**

\* Ikke omfattet av akkrediteringen LOQ: Kvantifiseringsgrense MU: Måleusikkerhet

&lt;: Mindre enn &gt;: Større enn nd: Ikke påvist. Bakteriologiske resultater angitt som &lt;1,&lt;50 e.l. betyr 'ikke påvist'.

Måleusikkerhet er angitt med dekningsfaktor k=2. Beslutningsregel for vurdering av om resultatet er utenfor grenseverdi/-området, er basert på enkle akseptkriterier «delt risiko» (w=0, <50% Probability of False Accept). Det henvises til [www.eurofins.no](http://www.eurofins.no) for nærmere beskrivelse.

For mikrobiologiske analyser oppgis konfidensintervallet. Ytterligere opplysninger om måleusikkerhet fås ved henvendelse til laboratoriet.

Rapporten må ikke gjengis, unntatt i sin helhet, uten laboratoriets skriftlige godkjenning. Resultatene gjelder kun for de(n) undersøkte prøven(e).

Resultater gjelder prøven slik den ble mottatt hos laboratoriet.

Rambøll Norge AS  
 Postboks 113, Bragernes  
 3001 Drammen  
**Attn: Anne Henriksen**
**AR-24-MM-068303-01**
**EUNOMO-00425167**

 Prøvemottak: 05.07.2024  
 Temperatur:  
 Analyseperiode: 05.07.2024 16:20 -  
 12.07.2024 00:33

Referanse: Dildok

## ANALYSERAPPORT

Analyse	Resultat	Enhet	LOQ	MU	Metode
Prøvenr.: <b>439-2024-07050504</b>			Prøvetakingsdato: 04.07.2024		
Prøvetype: Jord			Prøvetaker: Anne Line Hexeberg Henriksen		
Prøvemerkning: K03			Analysestartdato: 05.07.2024		
a) Tørrstoff	82.6	%	0.1	10%	SS-EN 12880:2000 mod.
a) Arsen (As)	3.1	mg/kg TS	1.1	30%	SS 28311:2017mod/SS-EN ISO 17294-2:2016
a) Bly (Pb)	32	mg/kg TS	1.1	25%	SS 28311:2017mod/SS-EN ISO 17294-2:2016
a) Kadmium (Cd)	< 0.22	mg/kg TS	0.22		SS 28311:2017mod/SS-EN ISO 17294-2:2016
a) Kobber (Cu)	6.8	mg/kg TS	0.54	25%	SS 28311:2017mod/SS-EN ISO 17294-2:2016
a) Krom (Cr)	5.4	mg/kg TS	0.54	35%	SS 28311:2017mod/SS-EN ISO 17294-2:2016
a) Kvikksølv (Hg)	0.067	mg/kg TS	0.011	20%	SS 28311:2017mod/SS-EN ISO 17294-2:2016
a) Nikkel (Ni)	3.2	mg/kg TS	0.54	25%	SS 28311:2017mod/SS-EN ISO 17294-2:2016
a) Sink (Zn)	23	mg/kg TS	2.4	25%	SS 28311:2017mod/SS-EN ISO 17294-2:2016
a) Benzen	< 0.0035	mg/kg TS	0.0035		Internal Method EPA 5021
a) Toluen	< 0.10	mg/kg TS	0.1		Internal Method EPA

**Tegnforklaring:**

 \* Ikke omfattet av akkrediteringen LOQ: Kvantifiseringsgrense MU: Måleusikkerhet  
 <: Mindre enn >: Større enn nd: Ikke påvist. Bakteriologiske resultater angitt som <1,<50 e.l. betyr 'ikke påvist'.

Måleusikkerhet er angitt med dekningsfaktor k=2. Beslutningsregel for vurdering av om resultatet er utenfor grenseverdi/-området, er basert på enkle akseptkriterier «delt risiko» (w=0, &lt;50% Probability of False Accept). Det henvises til www.eurofins.no for nærmere beskrivelse.

For mikrobiologiske analyser oppgis konfidensintervallet. Ytterligere opplysninger om måleusikkerhet fås ved henvendelse til laboratoriet.

Rapporten må ikke gjengis, unntatt i sin helhet, uten laboratoriets skriftlige godkjenning. Resultatene gjelder kun for de(n) undersøkte prøven(e).

Resultater gjelder prøven slik den ble mottatt hos laboratoriet.

a)	Etylbenzen	< 0.10 mg/kg TS	0.1	5021 Internal Method EPA 5021
a)	m/p/o-Xylen	< 0.10 mg/kg TS	0.1	Internal Method EPA 5021
a)	Alifater C5-C6	< 7.0 mg/kg TS	7	SPI 2011
a)	Alifater >C6-C8	< 7.0 mg/kg TS	7	SPI 2011
a)	Alifater >C8-C10	< 3.0 mg/kg TS	3	SPI 2011
a)	Alifater >C10-C12	< 5.0 mg/kg TS	5	SPI 2011
a)	Alifater >C12-C16	< 5.0 mg/kg TS	5	SPI 2011
a)	Alifater >C16-C35	< 10 mg/kg TS	10	SPI 2011
<b>a)</b>	<b>Sum alifater C5-C35 og C12-C35</b>			
a)	Alifater C5-C35	nd		Internal Method Calculated from analyzed value
a)	Alifater >C12-C35	nd		Internal Method Calculated from analyzed value
a)	Aromater >C8-C10	< 4.0 mg/kg TS	4	SPI 2011
a)	Aromater >C10-C16	< 0.90 mg/kg TS	0.9	SPI 2011
a)	Aromater >C16-C35	< 0.50 mg/kg TS	1	TK 535 N 012
a)	Methylchrysener/benzo(a)anthracener	< 0.50 mg/kg TS	0.5	TK 535 N 012
a)	Methylpyrene/fluoranthense	< 0.50 mg/kg TS	0.5	TK 535 N 012
<b>a)*</b>	<b>Alifater Oljetype</b>			
a)*	Oljetype < C10	Utgår		Kalkulering
a)*	Oljetype > C10	Utgår		Kalkulering
<b>a)</b>	<b>PAH(16)</b>			
a)	Benzo[a]antracen	< 0.030 mg/kg TS	0.03	SS-ISO 18287:2008, mod
a)	Krysen/Trifenylen	< 0.030 mg/kg TS	0.03	SS-ISO 18287:2008, mod
a)	Benzo(b,k)fluoranten	< 0.030 mg/kg TS	0.03	SS-ISO 18287:2008, mod
a)	Benzo[a]pyren	< 0.030 mg/kg TS	0.03	SS-ISO 18287:2008, mod
a)	Indeno[1,2,3-cd]pyren	< 0.030 mg/kg TS	0.03	SS-ISO 18287:2008, mod
a)	Dibenzo[a,h]antracen	< 0.030 mg/kg TS	0.03	SS-ISO 18287:2008, mod
a)	Naftalen	< 0.030 mg/kg TS	0.03	SS-ISO 18287:2008, mod
a)	Acenaftylen	< 0.030 mg/kg TS	0.03	SS-ISO 18287:2008, mod
a)	Acenaften	< 0.030 mg/kg TS	0.03	SS-ISO 18287:2008, mod
a)	Fluoren	< 0.030 mg/kg TS	0.03	SS-ISO 18287:2008, mod
a)	Fenantren	< 0.030 mg/kg TS	0.03	SS-ISO 18287:2008, mod
a)	Antracen	< 0.030 mg/kg TS	0.03	SS-ISO 18287:2008, mod
a)	Fluoranten	< 0.030 mg/kg TS	0.03	SS-ISO 18287:2008, mod
a)	Pyren	< 0.030 mg/kg TS	0.03	SS-ISO 18287:2008, mod

**Tegnforklaring:**

\* Ikke omfattet av akkrediteringen      LOQ: Kvantifiseringsgrense      MU: Måleusikkerhet  
<: Mindre enn >: Større enn nd: Ikke påvist. Bakteriologiske resultater angitt som <1, <50 e.l. betyr 'ikke påvist'.

Måleusikkerhet er angitt med dekningsfaktor k=2. Beslutningsregel for vurdering av om resultatet er utenfor grenseverdi/-området, er basert på enkle akseptkriterier «delt risiko» (w=0, <50% Probability of False Accept). Det henvises til [www.eurofins.no](http://www.eurofins.no) for nærmere beskrivelse.

For mikrobiologiske analyser oppgis konfidensintervallet. Ytterligere opplysninger om måleusikkerhet fås ved henvendelse til laboratoriet.

Rapporten må ikke gjengis, unntatt i sin helhet, uten laboratoriets skriftlige godkjenning. Resultatene gjelder kun for de(n) undersøkte prøven(e).

Resultater gjelder prøven slik den ble mottatt hos laboratoriet.

a)	Benzo[ghi]perylene	< 0.030 mg/kg TS	0.03	SS-ISO 18287:2008, mod
<b>a) Summeringer PAH</b>				
a)	Sum karsinogene PAH	nd		Internal Method Calculated from analyzed value
a)	Sum PAH(16) EPA	nd		Internal Method Calculated from analyzed value
<b>a) PCB(7)</b>				
a)	PCB 28	< 0.0015 mg/kg TS	0.0015	SS-EN 16167:2018+AC:201 9 mod.
a)	PCB 52	< 0.0015 mg/kg TS	0.0015	SS-EN 16167:2018+AC:201 9 mod.
a)	PCB 101	< 0.0015 mg/kg TS	0.0015	SS-EN 16167:2018+AC:201 9 mod.
a)	PCB 118	< 0.0015 mg/kg TS	0.0015	SS-EN 16167:2018+AC:201 9 mod.
a)	PCB 138	< 0.0015 mg/kg TS	0.0015	SS-EN 16167:2018+AC:201 9 mod.
a)	PCB 153	< 0.0015 mg/kg TS	0.0015	SS-EN 16167:2018+AC:201 9 mod.
a)	PCB 180	< 0.0015 mg/kg TS	0.0015	SS-EN 16167:2018+AC:201 9 mod.
a)	Sum 7 PCB	nd		SS-EN 16167:2018+AC:201 9 mod.

**Utførende laboratorium/ Underleverandør:**

a)\* Eurofins Environment Sweden AB (Lidköping), Box 887, Sjöhagsg. 3, SE-53119, Lidköping

a) Eurofins Environment Sweden AB (Lidköping), Box 887, Sjöhagsg. 3, SE-53119, Lidköping ISO/IEC 17025:2017 SWEDAC 1125,

**Moss 12.07.2024**

Kundesenter - Eurofins Environment Testing Norway AS

**Tegnforklaring:**

\* Ikke omfattet av akkrediteringen

LOQ: Kvantifiseringsgrense

MU: Måleusikkerhet

&lt;: Mindre enn &gt;: Større enn nd: Ikke påvist. Bakteriologiske resultater angitt som &lt;1,&lt;50 e.l. betyr 'ikke påvist'.

Måleusikkerhet er angitt med dekningsfaktor k=2. Beslutningsregel for vurdering av om resultatet er utenfor grenseverdi/-området, er basert på enkle akseptkriterier «delt risiko» (w=0, <50% Probability of False Accept). Det henvises til [www.eurofins.no](http://www.eurofins.no) for nærmere beskrivelse.

For mikrobiologiske analyser oppgis konfidensintervallet. Ytterligere opplysninger om måleusikkerhet fås ved henvendelse til laboratoriet.

Rapporten må ikke gjengis, unntatt i sin helhet, uten laboratoriets skriftlige godkjenning. Resultatene gjelder kun for de(n) undersøkte prøven(e).

Resultater gjelder prøven slik den ble mottatt hos laboratoriet.

Rambøll Norge AS  
Postboks 113, Bragernes  
3001 Drammen  
Attn: Anne Henriksen

AR-24-MM-068294-01

EUNOMO-00425167

Prøvemottak: 05.07.2024  
Temperatur:  
Analyseperiode: 05.07.2024 16:20 -  
12.07.2024 00:26

Referanse: Dildok

## ANALYSERAPPORT

Prøvenr.:	439-2024-07050505	Prøvetakingsdato:	04.07.2024		
Prøvetype:	Jord	Prøvetaker:	Anne Line Hexeberg Henriksen		
Prøvemerkning:	K04-1	Analysestartdato:	05.07.2024		
Analyse	Resultat	Enhet	LOQ	MU	Metode
a) Tørrstoff	84.2	%	0.1	10%	SS-EN 12880:2000 mod.
a) Arsen (As)	2.4	mg/kg TS	1.1	30%	SS 28311:2017mod/SS-EN ISO 17294-2:2016
a) Bly (Pb)	34	mg/kg TS	1.1	25%	SS 28311:2017mod/SS-EN ISO 17294-2:2016
a) Kadmium (Cd)	0.24	mg/kg TS	0.21	25%	SS 28311:2017mod/SS-EN ISO 17294-2:2016
a) Kobber (Cu)	12	mg/kg TS	0.53	25%	SS 28311:2017mod/SS-EN ISO 17294-2:2016
a) Krom (Cr)	3.3	mg/kg TS	0.53	35%	SS 28311:2017mod/SS-EN ISO 17294-2:2016
a) Kvikksølv (Hg)	0.075	mg/kg TS	0.011	20%	SS 28311:2017mod/SS-EN ISO 17294-2:2016
a) Nikkel (Ni)	4.4	mg/kg TS	0.53	25%	SS 28311:2017mod/SS-EN ISO 17294-2:2016
a) Sink (Zn)	31	mg/kg TS	2.4	25%	SS 28311:2017mod/SS-EN ISO 17294-2:2016
a) Benzen	< 0.0035	mg/kg TS	0.0035		Internal Method EPA 5021
a) Toluen	< 0.10	mg/kg TS	0.1		Internal Method EPA

## Tegnforklaring:

\* Ikke omfattet av akkrediteringen LOQ: Kvantifiseringsgrense MU: Måleusikkerhet  
<: Mindre enn >: Større enn nd: Ikke påvist. Bakteriologiske resultater angitt som <1,<50 e.l. betyr 'ikke påvist'.

Måleusikkerhet er angitt med dekningsfaktor k=2. Beslutningsregel for vurdering av om resultatet er utenfor grenseverdi/-området, er basert på enkle akseptkriterier «delt risiko» (w=0, <50% Probability of False Accept). Det henvises til [www.eurofins.no](http://www.eurofins.no) for nærmere beskrivelse.

For mikrobiologiske analyser oppgis konfidensintervallet. Ytterligere opplysninger om måleusikkerhet fås ved henvendelse til laboratoriet.

Rapporten må ikke gjengis, unntatt i sin helhet, uten laboratoriets skriftlige godkjenning. Resultatene gjelder kun for de(n) undersøkte prøven(e).

Resultater gjelder prøven slik den ble mottatt hos laboratoriet.

				5021
a)	Etylbenzen	< 0.10 mg/kg TS	0.1	Internal Method EPA 5021
a)	m/p/o-Xylen	< 0.10 mg/kg TS	0.1	Internal Method EPA 5021
a)	Alifater C5-C6	< 7.0 mg/kg TS	7	SPI 2011
a)	Alifater >C6-C8	< 7.0 mg/kg TS	7	SPI 2011
a)	Alifater >C8-C10	< 3.0 mg/kg TS	3	SPI 2011
a)	Alifater >C10-C12	< 5.0 mg/kg TS	5	SPI 2011
a)	Alifater >C12-C16	15 mg/kg TS	5	30% SPI 2011
a)	Alifater >C16-C35	74 mg/kg TS	10	30% SPI 2011
<b>a)</b>	<b>Sum alifater C5-C35 og C12-C35</b>			
a)	Alifater C5-C35	89 mg/kg TS	20	Internal Method Calculated from analyzed value
a)	Alifater >C12-C35	89 mg/kg TS	8	Internal Method Calculated from analyzed value
a)	Aromater >C8-C10	< 4.0 mg/kg TS	4	SPI 2011
a)	Aromater >C10-C16	< 0.90 mg/kg TS	0.9	SPI 2011
a)	Aromater >C16-C35	< 0.50 mg/kg TS	1	TK 535 N 012
a)	Methylchrysener/benzo(a)anthracener	< 0.50 mg/kg TS	0.5	TK 535 N 012
a)	Methylpyrene/fluoranthense	< 0.50 mg/kg TS	0.5	TK 535 N 012
<b>a)*</b>	<b>Alifater Oljetype</b>			
a)*	Oljetype < C10	Utgår		Kalkulering
a)*	Oljetype > C10	Ospec.		Kalkulering
<b>a)</b>	<b>PAH(16)</b>			
a)	Benzo[a]antracen	< 0.030 mg/kg TS	0.03	SS-ISO 18287:2008, mod
a)	Krysen/Trifenylen	< 0.030 mg/kg TS	0.03	SS-ISO 18287:2008, mod
a)	Benzo(b,k)fluoranten	0.036 mg/kg TS	0.03	40% SS-ISO 18287:2008, mod
a)	Benzo[a]pyren	< 0.030 mg/kg TS	0.03	SS-ISO 18287:2008, mod
a)	Indeno[1,2,3-cd]pyren	< 0.030 mg/kg TS	0.03	SS-ISO 18287:2008, mod
a)	Dibenzo[a,h]antracen	< 0.030 mg/kg TS	0.03	SS-ISO 18287:2008, mod
a)	Naftalen	< 0.030 mg/kg TS	0.03	SS-ISO 18287:2008, mod
a)	Acenaftylen	< 0.030 mg/kg TS	0.03	SS-ISO 18287:2008, mod
a)	Acenaften	0.060 mg/kg TS	0.03	40% SS-ISO 18287:2008, mod
a)	Fluoren	0.058 mg/kg TS	0.03	35% SS-ISO 18287:2008, mod
a)	Fenantren	0.031 mg/kg TS	0.03	30% SS-ISO 18287:2008, mod
a)	Antracen	< 0.030 mg/kg TS	0.03	SS-ISO 18287:2008, mod
a)	Fluoranten	< 0.030 mg/kg TS	0.03	SS-ISO 18287:2008, mod
a)	Pyren	0.046 mg/kg TS	0.03	25% SS-ISO 18287:2008, mod

**Tegnforklaring:**

\* Ikke omfattet av akkrediteringen      LOQ: Kvantifiseringsgrense      MU: Måleusikkerhet  
 <: Mindre enn >: Større enn nd: Ikke påvist. Bakteriologiske resultater angitt som <1,<50 e.l. betyr 'ikke påvist'.

Måleusikkerhet er angitt med dekningsfaktor k=2. Beslutningsregel for vurdering av om resultatet er utenfor grenseverdi/-området, er basert på enkle akseptkriterier «delt risiko» (w=0, <50% Probability of False Accept). Det henvises til [www.eurofins.no](http://www.eurofins.no) for nærmere beskrivelse.

For mikrobiologiske analyser oppgis konfidensintervallet. Ytterligere opplysninger om måleusikkerhet fås ved henvendelse til laboratoriet.

Rapporten må ikke gjengis, unntatt i sin helhet, uten laboratoriets skriftlige godkjenning. Resultatene gjelder kun for de(n) undersøkte prøven(e).

Resultater gjelder prøven slik den ble mottatt hos laboratoriet.

a)	Benzo[ghi]perylene	< 0.030 mg/kg TS	0.03	SS-ISO 18287:2008, mod
<b>a) Summeringer PAH</b>				
a)	Sum karsinogene PAH	0.036 mg/kg TS		Internal Method Calculated from analyzed value
a)	Sum PAH(16) EPA	0.23 mg/kg TS		Internal Method Calculated from analyzed value
<b>a) PCB(7)</b>				
a)	PCB 28	< 0.0015 mg/kg TS	0.0015	SS-EN 16167:2018+AC:201 9 mod.
a)	PCB 52	< 0.0015 mg/kg TS	0.0015	SS-EN 16167:2018+AC:201 9 mod.
a)	PCB 101	< 0.0015 mg/kg TS	0.0015	SS-EN 16167:2018+AC:201 9 mod.
a)	PCB 118	< 0.0015 mg/kg TS	0.0015	SS-EN 16167:2018+AC:201 9 mod.
a)	PCB 138	< 0.0015 mg/kg TS	0.0015	SS-EN 16167:2018+AC:201 9 mod.
a)	PCB 153	< 0.0015 mg/kg TS	0.0015	SS-EN 16167:2018+AC:201 9 mod.
a)	PCB 180	< 0.0015 mg/kg TS	0.0015	SS-EN 16167:2018+AC:201 9 mod.
a)	Sum 7 PCB	nd		SS-EN 16167:2018+AC:201 9 mod.

**Utførende laboratorium/ Underleverandør:**

a)\* Eurofins Environment Sweden AB (Lidköping), Box 887, Sjöhagsg. 3, SE-53119, Lidköping

a) Eurofins Environment Sweden AB (Lidköping), Box 887, Sjöhagsg. 3, SE-53119, Lidköping ISO/IEC 17025:2017 SWEDAC 1125,

**Moss 12.07.2024**

Kundesenter - Eurofins Environment Testing Norway AS

**Tegnforklaring:**

\* Ikke omfattet av akkrediteringen

LOQ: Kvantifiseringsgrense

MU: Måleusikkerhet

&lt;: Mindre enn &gt;: Større enn nd: Ikke påvist. Bakteriologiske resultater angitt som &lt;1,&lt;50 e.l. betyr 'ikke påvist'.

Måleusikkerhet er angitt med dekningsfaktor k=2. Beslutningsregel for vurdering av om resultatet er utenfor grenseverdi/-området, er basert på enkle akseptkriterier «delt risiko» (w=0, <50% Probability of False Accept). Det henvises til [www.eurofins.no](http://www.eurofins.no) for nærmere beskrivelse.

For mikrobiologiske analyser oppgis konfidensintervallet. Ytterligere opplysninger om måleusikkerhet fås ved henvendelse til laboratoriet.

Rapporten må ikke gjengis, unntatt i sin helhet, uten laboratoriets skriftlige godkjenning. Resultatene gjelder kun for de(n) undersøkte prøven(e).

Resultater gjelder prøven slik den ble mottatt hos laboratoriet.

Rambøll Norge AS  
Postboks 113, Bragernes  
3001 Drammen  
Attn: Anne Henriksen

**AR-24-MM-068297-01**

**EUNOMO-00425167**

Prøvemottak: 05.07.2024  
Temperatur:  
Analyseperiode: 05.07.2024 16:20 -  
12.07.2024 00:28

Referanse: Dildok

## ANALYSERAPPORT

Prøvenr.:	439-2024-07050506	Prøvetakingsdato:	04.07.2024		
Prøvetype:	Jord	Prøvetaker:	Anne Line Hexeberg Henriksen		
Prøvemerkning:	K04-2	Analysestartdato:	05.07.2024		
Analyse	Resultat	Enhet	LOQ	MU	Metode
a) Tørrstoff	90.2	%	0.1	10%	SS-EN 12880:2000 mod.
a) Arsen (As)	3.2	mg/kg TS	1	30%	SS 28311:2017mod/SS-EN ISO 17294-2:2016
a) Bly (Pb)	39	mg/kg TS	1	25%	SS 28311:2017mod/SS-EN ISO 17294-2:2016
a) Kadmium (Cd)	< 0.20	mg/kg TS	0.2		SS 28311:2017mod/SS-EN ISO 17294-2:2016
a) Kobber (Cu)	6.4	mg/kg TS	0.5	25%	SS 28311:2017mod/SS-EN ISO 17294-2:2016
a) Krom (Cr)	5.1	mg/kg TS	0.5	35%	SS 28311:2017mod/SS-EN ISO 17294-2:2016
a) Kvikksølv (Hg)	0.060	mg/kg TS	0.01	20%	SS 28311:2017mod/SS-EN ISO 17294-2:2016
a) Nikkel (Ni)	3.4	mg/kg TS	0.5	25%	SS 28311:2017mod/SS-EN ISO 17294-2:2016
a) Sink (Zn)	19	mg/kg TS	2.2	25%	SS 28311:2017mod/SS-EN ISO 17294-2:2016
a) Benzen	< 0.0035	mg/kg TS	0.0035		Internal Method EPA 5021
a) Toluen	< 0.10	mg/kg TS	0.1		Internal Method EPA

### Tegnforklaring:

\* Ikke omfattet av akkrediteringen LOQ: Kvantifiseringsgrense MU: Måleusikkerhet  
<: Mindre enn >: Større enn nd: Ikke påvist. Bakteriologiske resultater angitt som <1,<50 e.l. betyr 'ikke påvist'.

Måleusikkerhet er angitt med dekningsfaktor k=2. Beslutningsregel for vurdering av om resultatet er utenfor grenseverdi/-området, er basert på enkle akseptkriterier «delt risiko» (w=0, <50% Probability of False Accept). Det henvises til [www.eurofins.no](http://www.eurofins.no) for nærmere beskrivelse.

For mikrobiologiske analyser oppgis konfidensintervallet. Ytterligere opplysninger om måleusikkerhet fås ved henvendelse til laboratoriet.

Rapporten må ikke gjengis, unntatt i sin helhet, uten laboratoriets skriftlige godkjenning. Resultatene gjelder kun for de(n) undersøkte prøven(e).

Resultater gjelder prøven slik den ble mottatt hos laboratoriet.

a)	Etylbenzen	< 0.10 mg/kg TS	0.1	5021	Internal Method EPA 5021
a)	m/p/o-Xylen	< 0.10 mg/kg TS	0.1	5021	Internal Method EPA 5021
a)	Alifater C5-C6	< 7.0 mg/kg TS	7		SPI 2011
a)	Alifater >C6-C8	< 7.0 mg/kg TS	7		SPI 2011
a)	Alifater >C8-C10	< 3.0 mg/kg TS	3		SPI 2011
a)	Alifater >C10-C12	< 5.0 mg/kg TS	5		SPI 2011
a)	Alifater >C12-C16	< 5.0 mg/kg TS	5		SPI 2011
a)	Alifater >C16-C35	24 mg/kg TS	10	30%	SPI 2011
<b>a)</b>	<b>Sum alifater C5-C35 og C12-C35</b>				
a)	Alifater C5-C35	24 mg/kg TS	20		Internal Method Calculated from analyzed value
a)	Alifater >C12-C35	24 mg/kg TS	8		Internal Method Calculated from analyzed value
a)	Aromater >C8-C10	< 4.0 mg/kg TS	4		SPI 2011
a)	Aromater >C10-C16	< 0.90 mg/kg TS	0.9		SPI 2011
a)	Aromater >C16-C35	< 0.50 mg/kg TS	1		TK 535 N 012
a)	Methylchrysener/benzo(a)anthracener	< 0.50 mg/kg TS	0.5		TK 535 N 012
a)	Methylpyrene/fluoranthense	< 0.50 mg/kg TS	0.5		TK 535 N 012
<b>a)*</b>	<b>Alifater Oljetype</b>				
a)*	Oljetype < C10	Utgår			Kalkulering
a)*	Oljetype > C10	Ospec.			Kalkulering
<b>a)</b>	<b>PAH(16)</b>				
a)	Benzo[a]antracen	< 0.030 mg/kg TS	0.03		SS-ISO 18287:2008, mod
a)	Krysen/Trifenylen	< 0.030 mg/kg TS	0.03		SS-ISO 18287:2008, mod
a)	Benzo(b,k)fluoranten	< 0.030 mg/kg TS	0.03		SS-ISO 18287:2008, mod
a)	Benzo[a]pyren	< 0.030 mg/kg TS	0.03		SS-ISO 18287:2008, mod
a)	Indeno[1,2,3-cd]pyren	< 0.030 mg/kg TS	0.03		SS-ISO 18287:2008, mod
a)	Dibenzo[a,h]antracen	< 0.030 mg/kg TS	0.03		SS-ISO 18287:2008, mod
a)	Naftalen	< 0.030 mg/kg TS	0.03		SS-ISO 18287:2008, mod
a)	Acenaftalen	< 0.030 mg/kg TS	0.03		SS-ISO 18287:2008, mod
a)	Acenaften	< 0.030 mg/kg TS	0.03		SS-ISO 18287:2008, mod
a)	Fluoren	< 0.030 mg/kg TS	0.03		SS-ISO 18287:2008, mod
a)	Fenantren	< 0.030 mg/kg TS	0.03		SS-ISO 18287:2008, mod
a)	Antracen	< 0.030 mg/kg TS	0.03		SS-ISO 18287:2008, mod
a)	Fluoranten	< 0.030 mg/kg TS	0.03		SS-ISO 18287:2008, mod
a)	Pyren	< 0.030 mg/kg TS	0.03		SS-ISO 18287:2008, mod

**Tegnforklaring:**

\* Ikke omfattet av akkrediteringen      LOQ: Kvantifiseringsgrense      MU: Måleusikkerhet  
 <: Mindre enn >: Større enn nd: Ikke påvist. Bakteriologiske resultater angitt som <1, <50 e.l. betyr 'ikke påvist'.

Måleusikkerhet er angitt med dekningsfaktor k=2. Beslutningsregel for vurdering av om resultatet er utenfor grenseverdi/-området, er basert på enkle akseptkriterier «delt risiko» (w=0, <50% Probability of False Accept). Det henvises til [www.eurofins.no](http://www.eurofins.no) for nærmere beskrivelse.

For mikrobiologiske analyser oppgis konfidensintervallet. Ytterligere opplysninger om måleusikkerhet fås ved henvendelse til laboratoriet.

Rapporten må ikke gjengis, unntatt i sin helhet, uten laboratoriets skriftlige godkjenning. Resultatene gjelder kun for de(n) undersøkte prøven(e).

Resultater gjelder prøven slik den ble mottatt hos laboratoriet.

a)	Benzo[ghi]perylene	< 0.030 mg/kg TS	0.03	SS-ISO 18287:2008, mod
<b>a) Summeringer PAH</b>				
a)	Sum karsinogene PAH	nd		Internal Method Calculated from analyzed value
a)	Sum PAH(16) EPA	nd		Internal Method Calculated from analyzed value
<b>a) PCB(7)</b>				
a)	PCB 28	< 0.0015 mg/kg TS	0.0015	SS-EN 16167:2018+AC:201 9 mod.
a)	PCB 52	< 0.0015 mg/kg TS	0.0015	SS-EN 16167:2018+AC:201 9 mod.
a)	PCB 101	< 0.0015 mg/kg TS	0.0015	SS-EN 16167:2018+AC:201 9 mod.
a)	PCB 118	< 0.0015 mg/kg TS	0.0015	SS-EN 16167:2018+AC:201 9 mod.
a)	PCB 138	< 0.0015 mg/kg TS	0.0015	SS-EN 16167:2018+AC:201 9 mod.
a)	PCB 153	< 0.0015 mg/kg TS	0.0015	SS-EN 16167:2018+AC:201 9 mod.
a)	PCB 180	< 0.0015 mg/kg TS	0.0015	SS-EN 16167:2018+AC:201 9 mod.
a)	Sum 7 PCB	nd		SS-EN 16167:2018+AC:201 9 mod.

**Utførende laboratorium/ Underleverandør:**

a)\* Eurofins Environment Sweden AB (Lidköping), Box 887, Sjöhagsg. 3, SE-53119, Lidköping

a) Eurofins Environment Sweden AB (Lidköping), Box 887, Sjöhagsg. 3, SE-53119, Lidköping ISO/IEC 17025:2017 SWEDAC 1125,

**Moss 12.07.2024**

Kundesenter - Eurofins Environment Testing Norway AS

**Tegnforklaring:**

\* Ikke omfattet av akkrediteringen

LOQ: Kvantifiseringsgrense

MU: Måleusikkerhet

&lt;: Mindre enn &gt;: Større enn nd: Ikke påvist. Bakteriologiske resultater angitt som &lt;1,&lt;50 e.l. betyr 'ikke påvist'.

Måleusikkerhet er angitt med dekningsfaktor k=2. Beslutningsregel for vurdering av om resultatet er utenfor grenseverdi/-området, er basert på enkle akseptkriterier «delt risiko» (w=0, <50% Probability of False Accept). Det henvises til [www.eurofins.no](http://www.eurofins.no) for nærmere beskrivelse.

For mikrobiologiske analyser oppgis konfidensintervallet. Ytterligere opplysninger om måleusikkerhet fås ved henvendelse til laboratoriet.

Rapporten må ikke gjengis, unntatt i sin helhet, uten laboratoriets skriftlige godkjenning. Resultatene gjelder kun for de(n) undersøkte prøven(e).

Resultater gjelder prøven slik den ble mottatt hos laboratoriet.

Rambøll Norge AS  
Postboks 113, Bragernes  
3001 Drammen  
Attn: Anne Henriksen

**Eurofins Environment Testing Norway  
(Moss)**

F. reg. NO9 651 416 18  
Møllebakken 50  
NO-1538 Moss

Tlf: +47 69 00 52 00  
miljo@etn.eurofins.com

**AR-24-MM-068298-01**

**EUNOMO-00425167**

Prøvemottak: 05.07.2024  
Temperatur:  
Analyseperiode: 05.07.2024 16:20 -  
12.07.2024 00:28

Referanse: Dildok

## ANALYSERAPPORT

Prøvenr.:	<b>439-2024-07050507</b>	Prøvetakingsdato:	04.07.2024		
Prøvetype:	Jord	Prøvetaker:	Anne Line Hexeberg Henriksen		
Prøvemerkning:	K05	Analysestartdato:	05.07.2024		
Analyse	Resultat	Enhet	LOQ	MU	Metode
a) Tørrstoff	95.6	%	0.1	10%	SS-EN 12880:2000 mod.
a) Arsen (As)	1.6	mg/kg TS	0.94	30%	SS 28311:2017mod/SS-EN ISO 17294-2:2016
a) Bly (Pb)	14	mg/kg TS	0.94	25%	SS 28311:2017mod/SS-EN ISO 17294-2:2016
a) Kadmium (Cd)	< 0.19	mg/kg TS	0.19		SS 28311:2017mod/SS-EN ISO 17294-2:2016
a) Kobber (Cu)	7.3	mg/kg TS	0.47	25%	SS 28311:2017mod/SS-EN ISO 17294-2:2016
a) Krom (Cr)	4.7	mg/kg TS	0.47	35%	SS 28311:2017mod/SS-EN ISO 17294-2:2016
a) Kvikksølv (Hg)	0.018	mg/kg TS	0.0094	20%	SS 28311:2017mod/SS-EN ISO 17294-2:2016
a) Nikkel (Ni)	5.9	mg/kg TS	0.47	25%	SS 28311:2017mod/SS-EN ISO 17294-2:2016
a) Sink (Zn)	21	mg/kg TS	2.1	25%	SS 28311:2017mod/SS-EN ISO 17294-2:2016
a) Benzen	< 0.0035	mg/kg TS	0.0035		Internal Method EPA 5021
a) Toluen	< 0.10	mg/kg TS	0.1		Internal Method EPA

**Tegnforklaring:**

\* Ikke omfattet av akkrediteringen      LOQ: Kvantifiseringsgrense      MU: Måleusikkerhet  
<: Mindre enn >: Større enn nd: Ikke påvist. Bakteriologiske resultater angitt som <1,<50 e.l. betyr 'ikke påvist'.

Måleusikkerhet er angitt med dekningsfaktor k=2. Beslutningsregel for vurdering av om resultatet er utenfor grenseverdi/-området, er basert på enkle akseptkriterier «delt risiko» (w=0, <50% Probability of False Accept). Det henvises til [www.eurofins.no](http://www.eurofins.no) for nærmere beskrivelse.

For mikrobiologiske analyser oppgis konfidensintervallet. Ytterligere opplysninger om måleusikkerhet fås ved henvendelse til laboratoriet.

Rapporten må ikke gjengis, unntatt i sin helhet, uten laboratoriets skriftlige godkjenning. Resultatene gjelder kun for de(n) undersøkte prøven(e).

Resultater gjelder prøven slik den ble mottatt hos laboratoriet.

a)	Etylbenzen	< 0.10 mg/kg TS	0.1	5021 Internal Method EPA 5021
a)	m/p/o-Xylen	< 0.10 mg/kg TS	0.1	Internal Method EPA 5021
a)	Alifater C5-C6	< 7.0 mg/kg TS	7	SPI 2011
a)	Alifater >C6-C8	< 7.0 mg/kg TS	7	SPI 2011
a)	Alifater >C8-C10	< 3.0 mg/kg TS	3	SPI 2011
a)	Alifater >C10-C12	< 5.0 mg/kg TS	5	SPI 2011
a)	Alifater >C12-C16	< 5.0 mg/kg TS	5	SPI 2011
a)	Alifater >C16-C35	< 10 mg/kg TS	10	SPI 2011
<b>a)</b>	<b>Sum alifater C5-C35 og C12-C35</b>			
a)	Alifater C5-C35	nd		Internal Method Calculated from analyzed value
a)	Alifater >C12-C35	nd		Internal Method Calculated from analyzed value
a)	Aromater >C8-C10	< 4.0 mg/kg TS	4	SPI 2011
a)	Aromater >C10-C16	< 0.90 mg/kg TS	0.9	SPI 2011
a)	Aromater >C16-C35	< 0.50 mg/kg TS	1	TK 535 N 012
a)	Methylchrysener/benzo(a)anthracener	< 0.50 mg/kg TS	0.5	TK 535 N 012
a)	Methylpyrene/fluoranthense	< 0.50 mg/kg TS	0.5	TK 535 N 012
<b>a)*</b>	<b>Alifater Oljetype</b>			
a)*	Oljetype < C10	Utgår		Kalkulering
a)*	Oljetype > C10	Utgår		Kalkulering
<b>a)</b>	<b>PAH(16)</b>			
a)	Benzo[a]antracen	< 0.030 mg/kg TS	0.03	SS-ISO 18287:2008, mod
a)	Krysen/Trifenylen	< 0.030 mg/kg TS	0.03	SS-ISO 18287:2008, mod
a)	Benzo(b,k)fluoranten	< 0.030 mg/kg TS	0.03	SS-ISO 18287:2008, mod
a)	Benzo[a]pyren	< 0.030 mg/kg TS	0.03	SS-ISO 18287:2008, mod
a)	Indeno[1,2,3-cd]pyren	< 0.030 mg/kg TS	0.03	SS-ISO 18287:2008, mod
a)	Dibenzo[a,h]antracen	< 0.030 mg/kg TS	0.03	SS-ISO 18287:2008, mod
a)	Naftalen	< 0.030 mg/kg TS	0.03	SS-ISO 18287:2008, mod
a)	Acenaftyle	< 0.030 mg/kg TS	0.03	SS-ISO 18287:2008, mod
a)	Acenaften	< 0.030 mg/kg TS	0.03	SS-ISO 18287:2008, mod
a)	Fluoren	< 0.030 mg/kg TS	0.03	SS-ISO 18287:2008, mod
a)	Fenantren	< 0.030 mg/kg TS	0.03	SS-ISO 18287:2008, mod
a)	Antracen	< 0.030 mg/kg TS	0.03	SS-ISO 18287:2008, mod
a)	Fluoranten	< 0.030 mg/kg TS	0.03	SS-ISO 18287:2008, mod
a)	Pyren	< 0.030 mg/kg TS	0.03	SS-ISO 18287:2008, mod

**Tegnforklaring:**

\* Ikke omfattet av akkrediteringen      LOQ: Kvantifiseringsgrense      MU: Måleusikkerhet  
<: Mindre enn >: Større enn nd: Ikke påvist. Bakteriologiske resultater angitt som <1, <50 e.l. betyr 'ikke påvist'.

Måleusikkerhet er angitt med dekningsfaktor k=2. Beslutningsregel for vurdering av om resultatet er utenfor grenseverdi/-området, er basert på enkle akseptkriterier «delt risiko» (w=0, <50% Probability of False Accept). Det henvises til [www.eurofins.no](http://www.eurofins.no) for nærmere beskrivelse.

For mikrobiologiske analyser oppgis konfidensintervallet. Ytterligere opplysninger om måleusikkerhet fås ved henvendelse til laboratoriet.

Rapporten må ikke gjengis, unntatt i sin helhet, uten laboratoriets skriftlige godkjenning. Resultatene gjelder kun for de(n) undersøkte prøven(e).

Resultater gjelder prøven slik den ble mottatt hos laboratoriet.

a)	Benzo[ghi]perylene	< 0.030 mg/kg TS	0.03	SS-ISO 18287:2008, mod
<b>a) Summeringer PAH</b>				
a)	Sum karsinogene PAH	nd		Internal Method Calculated from analyzed value
a)	Sum PAH(16) EPA	nd		Internal Method Calculated from analyzed value
<b>a) PCB(7)</b>				
a)	PCB 28	< 0.0015 mg/kg TS	0.0015	SS-EN 16167:2018+AC:201 9 mod.
a)	PCB 52	< 0.0015 mg/kg TS	0.0015	SS-EN 16167:2018+AC:201 9 mod.
a)	PCB 101	< 0.0015 mg/kg TS	0.0015	SS-EN 16167:2018+AC:201 9 mod.
a)	PCB 118	< 0.0015 mg/kg TS	0.0015	SS-EN 16167:2018+AC:201 9 mod.
a)	PCB 138	< 0.0015 mg/kg TS	0.0015	SS-EN 16167:2018+AC:201 9 mod.
a)	PCB 153	< 0.0015 mg/kg TS	0.0015	SS-EN 16167:2018+AC:201 9 mod.
a)	PCB 180	< 0.0015 mg/kg TS	0.0015	SS-EN 16167:2018+AC:201 9 mod.
a)	Sum 7 PCB	nd		SS-EN 16167:2018+AC:201 9 mod.

**Utførende laboratorium/ Underleverandør:**

a)\* Eurofins Environment Sweden AB (Lidköping), Box 887, Sjötagsg. 3, SE-53119, Lidköping

a) Eurofins Environment Sweden AB (Lidköping), Box 887, Sjötagsg. 3, SE-53119, Lidköping ISO/IEC 17025:2017 SWEDAC 1125,

**Moss 12.07.2024**

Kundesenter - Eurofins Environment Testing Norway AS

**Tegnforklaring:**

\* Ikke omfattet av akkrediteringen LOQ: Kvantifiseringsgrense MU: Måleusikkerhet

&lt;: Mindre enn &gt;: Større enn nd: Ikke påvist. Bakteriologiske resultater angitt som &lt;1,&lt;50 e.l. betyr 'ikke påvist'.

Måleusikkerhet er angitt med dekningsfaktor k=2. Beslutningsregel for vurdering av om resultatet er utenfor grenseverdi/-området, er basert på enkle akseptkriterier «delt risiko» (w=0, <50% Probability of False Accept). Det henvises til [www.eurofins.no](http://www.eurofins.no) for nærmere beskrivelse.

For mikrobiologiske analyser oppgis konfidensintervallet. Ytterligere opplysninger om måleusikkerhet fås ved henvendelse til laboratoriet.

Rapporten må ikke gjengis, unntatt i sin helhet, uten laboratoriets skriftlige godkjenning. Resultatene gjelder kun for de(n) undersøkte prøven(e).

Resultater gjelder prøven slik den ble mottatt hos laboratoriet.

Rambøll Norge AS  
Postboks 113, Bragernes  
3001 Drammen  
Attn: Anne Henriksen

AR-24-MM-068306-01

EUNOMO-00425167

Prøvemottak: 05.07.2024  
Temperatur:  
Analyseperiode: 05.07.2024 16:20 -  
12.07.2024 03:06

Referanse: Dildok

## ANALYSERAPPORT

Prøvenr.:	439-2024-07050508	Prøvetakingsdato:	04.07.2024		
Prøvetype:	Jord	Prøvetaker:	Anne Line Hexeberg Henriksen		
Prøvemerkning:	K06	Analysestartdato:	05.07.2024		
Analyse	Resultat	Enhet	LOQ	MU	Metode
a) Tørrstoff	84.6	%	0.1	10%	SS-EN 12880:2000 mod.
a) Arsen (As)	2.4	mg/kg TS	1.1	30%	SS 28311:2017mod/SS-EN ISO 17294-2:2016
a) Bly (Pb)	8.3	mg/kg TS	1.1	25%	SS 28311:2017mod/SS-EN ISO 17294-2:2016
a) Kadmium (Cd)	< 0.22	mg/kg TS	0.22		SS 28311:2017mod/SS-EN ISO 17294-2:2016
a) Kobber (Cu)	3.6	mg/kg TS	0.53	25%	SS 28311:2017mod/SS-EN ISO 17294-2:2016
a) Krom (Cr)	6.2	mg/kg TS	0.53	35%	SS 28311:2017mod/SS-EN ISO 17294-2:2016
a) Kvikksølv (Hg)	0.031	mg/kg TS	0.011	20%	SS 28311:2017mod/SS-EN ISO 17294-2:2016
a) Nikkel (Ni)	3.7	mg/kg TS	0.53	25%	SS 28311:2017mod/SS-EN ISO 17294-2:2016
a) Sink (Zn)	15	mg/kg TS	2.4	25%	SS 28311:2017mod/SS-EN ISO 17294-2:2016
a) Benzen	< 0.0035	mg/kg TS	0.0035		Internal Method EPA 5021
a) Toluen	< 0.10	mg/kg TS	0.1		Internal Method EPA

## Tegnforklaring:

\* Ikke omfattet av akkrediteringen LOQ: Kvantifiseringsgrense MU: Måleusikkerhet  
<: Mindre enn >: Større enn nd: Ikke påvist. Bakteriologiske resultater angitt som <1,<50 e.l. betyr 'ikke påvist'.

Måleusikkerhet er angitt med dekningsfaktor k=2. Beslutningsregel for vurdering av om resultatet er utenfor grenseverdi/-området, er basert på enkle akseptkriterier «delt risiko» (w=0, <50% Probability of False Accept). Det henvises til [www.eurofins.no](http://www.eurofins.no) for nærmere beskrivelse.

For mikrobiologiske analyser oppgis konfidensintervallet. Ytterligere opplysninger om måleusikkerhet fås ved henvendelse til laboratoriet.

Rapporten må ikke gjengis, unntatt i sin helhet, uten laboratoriets skriftlige godkjenning. Resultatene gjelder kun for de(n) undersøkte prøven(e).

Resultater gjelder prøven slik den ble mottatt hos laboratoriet.

			5021
a)	Etylbenzen	< 0.10 mg/kg TS	0.1 Internal Method EPA 5021
a)	m/p/o-Xylen	< 0.10 mg/kg TS	0.1 Internal Method EPA 5021
a)	Alifater C5-C6	< 7.0 mg/kg TS	7 SPI 2011
a)	Alifater >C6-C8	< 7.0 mg/kg TS	7 SPI 2011
a)	Alifater >C8-C10	< 3.0 mg/kg TS	3 SPI 2011
a)	Alifater >C10-C12	< 5.0 mg/kg TS	5 SPI 2011
a)	Alifater >C12-C16	< 5.0 mg/kg TS	5 SPI 2011
a)	Alifater >C16-C35	< 10 mg/kg TS	10 SPI 2011
<b>a)</b>	<b>Sum alifater C5-C35 og C12-C35</b>		
a)	Alifater C5-C35	nd	Internal Method Calculated from analyzed value
a)	Alifater >C12-C35	nd	Internal Method Calculated from analyzed value
a)	Aromater >C8-C10	< 4.0 mg/kg TS	4 SPI 2011
a)	Aromater >C10-C16	< 0.90 mg/kg TS	0.9 SPI 2011
a)	Aromater >C16-C35	< 0.50 mg/kg TS	1 TK 535 N 012
a)	Methylchrysener/benzo(a)anthracener	< 0.50 mg/kg TS	0.5 TK 535 N 012
a)	Methylpyrene/fluoranthense	< 0.50 mg/kg TS	0.5 TK 535 N 012
<b>a)*</b>	<b>Alifater Oljetype</b>		
a)*	Oljetype < C10	Utgår	Kalkulering
a)*	Oljetype > C10	Utgår	Kalkulering
<b>a)</b>	<b>PAH(16)</b>		
a)	Benzo[a]antracen	< 0.030 mg/kg TS	0.03 SS-ISO 18287:2008, mod
a)	Krysen/Trifenylen	< 0.030 mg/kg TS	0.03 SS-ISO 18287:2008, mod
a)	Benzo(b,k)fluoranten	< 0.030 mg/kg TS	0.03 SS-ISO 18287:2008, mod
a)	Benzo[a]pyren	< 0.030 mg/kg TS	0.03 SS-ISO 18287:2008, mod
a)	Indeno[1,2,3-cd]pyren	< 0.030 mg/kg TS	0.03 SS-ISO 18287:2008, mod
a)	Dibenzo[a,h]antracen	< 0.030 mg/kg TS	0.03 SS-ISO 18287:2008, mod
a)	Naftalen	< 0.030 mg/kg TS	0.03 SS-ISO 18287:2008, mod
a)	Acenaftalen	< 0.030 mg/kg TS	0.03 SS-ISO 18287:2008, mod
a)	Acenaften	< 0.030 mg/kg TS	0.03 SS-ISO 18287:2008, mod
a)	Fluoren	< 0.030 mg/kg TS	0.03 SS-ISO 18287:2008, mod
a)	Fenantren	< 0.030 mg/kg TS	0.03 SS-ISO 18287:2008, mod
a)	Antracen	< 0.030 mg/kg TS	0.03 SS-ISO 18287:2008, mod
a)	Fluoranten	< 0.030 mg/kg TS	0.03 SS-ISO 18287:2008, mod
a)	Pyren	< 0.030 mg/kg TS	0.03 SS-ISO 18287:2008, mod

**Tegnforklaring:**

\* Ikke omfattet av akkrediteringen      LOQ: Kvantifiseringsgrense      MU: Måleusikkerhet  
 <: Mindre enn >: Større enn nd: Ikke påvist. Bakteriologiske resultater angitt som <1,<50 e.l. betyr 'ikke påvist'.

Måleusikkerhet er angitt med dekningsfaktor k=2. Beslutningsregel for vurdering av om resultatet er utenfor grenseverdi/-området, er basert på enkle akseptkriterier «delt risiko» (w=0, <50% Probability of False Accept). Det henvises til [www.eurofins.no](http://www.eurofins.no) for nærmere beskrivelse.

For mikrobiologiske analyser oppgis konfidensintervallet. Ytterligere opplysninger om måleusikkerhet fås ved henvendelse til laboratoriet.

Rapporten må ikke gjengis, unntatt i sin helhet, uten laboratoriets skriftlige godkjenning. Resultatene gjelder kun for de(n) undersøkte prøven(e).

Resultater gjelder prøven slik den ble mottatt hos laboratoriet.

a)	Benzo[ghi]perylene	< 0.030 mg/kg TS	0.03	SS-ISO 18287:2008, mod
<b>a) Summeringer PAH</b>				
a)	Sum karsinogene PAH	nd		Internal Method Calculated from analyzed value
a)	Sum PAH(16) EPA	nd		Internal Method Calculated from analyzed value
<b>a) PCB(7)</b>				
a)	PCB 28	< 0.0015 mg/kg TS	0.0015	SS-EN 16167:2018+AC:201 9 mod.
a)	PCB 52	< 0.0015 mg/kg TS	0.0015	SS-EN 16167:2018+AC:201 9 mod.
a)	PCB 101	< 0.0015 mg/kg TS	0.0015	SS-EN 16167:2018+AC:201 9 mod.
a)	PCB 118	< 0.0015 mg/kg TS	0.0015	SS-EN 16167:2018+AC:201 9 mod.
a)	PCB 138	< 0.0015 mg/kg TS	0.0015	SS-EN 16167:2018+AC:201 9 mod.
a)	PCB 153	< 0.0015 mg/kg TS	0.0015	SS-EN 16167:2018+AC:201 9 mod.
a)	PCB 180	< 0.0015 mg/kg TS	0.0015	SS-EN 16167:2018+AC:201 9 mod.
a)	Sum 7 PCB	nd		SS-EN 16167:2018+AC:201 9 mod.

**Utførende laboratorium/ Underleverandør:**

a)\* Eurofins Environment Sweden AB (Lidköping), Box 887, Sjötagsg. 3, SE-53119, Lidköping

a) Eurofins Environment Sweden AB (Lidköping), Box 887, Sjötagsg. 3, SE-53119, Lidköping ISO/IEC 17025:2017 SWEDAC 1125,

**Moss 12.07.2024**

Kundesenter - Eurofins Environment Testing Norway AS

**Tegnforklaring:**

\* Ikke omfattet av akkrediteringen

LOQ: Kvantifiseringsgrense

MU: Måleusikkerhet

&lt;: Mindre enn &gt;: Større enn nd: Ikke påvist. Bakteriologiske resultater angitt som &lt;1,&lt;50 e.l. betyr 'ikke påvist'.

Måleusikkerhet er angitt med dekningsfaktor k=2. Beslutningsregel for vurdering av om resultatet er utenfor grenseverdi/-området, er basert på enkle akseptkriterier «delt risiko» (w=0, <50% Probability of False Accept). Det henvises til [www.eurofins.no](http://www.eurofins.no) for nærmere beskrivelse.

For mikrobiologiske analyser oppgis konfidensintervallet. Ytterligere opplysninger om måleusikkerhet fås ved henvendelse til laboratoriet.

Rapporten må ikke gjengis, unntatt i sin helhet, uten laboratoriets skriftlige godkjenning. Resultatene gjelder kun for de(n) undersøkte prøven(e).

Resultater gjelder prøven slik den ble mottatt hos laboratoriet.

Rambøll Norge AS  
Postboks 113, Bragernes  
3001 Drammen  
Attn: Anne Henriksen

AR-24-MM-068295-01

EUNOMO-00425167

Prøvemottak: 05.07.2024  
Temperatur:  
Analyseperiode: 05.07.2024 16:20 -  
12.07.2024 00:26

Referanse: Dildok

## ANALYSERAPPORT

Prøvenr.:	439-2024-07050509	Prøvetakingsdato:	04.07.2024		
Prøvetype:	Jord	Prøvetaker:	Anne Line Hexeberg Henriksen		
Prøvemerkning:	K07-1	Analysestartdato:	05.07.2024		
Analyse	Resultat	Enhet	LOQ	MU	Metode
a) Tørrstoff	86.5	%	0.1	10%	SS-EN 12880:2000 mod.
a) Arsen (As)	< 1.1	mg/kg TS	1.1		SS 28311:2017mod/SS-EN ISO 17294-2:2016
a) Bly (Pb)	37	mg/kg TS	1	25%	SS 28311:2017mod/SS-EN ISO 17294-2:2016
a) Kadmium (Cd)	< 0.21	mg/kg TS	0.21		SS 28311:2017mod/SS-EN ISO 17294-2:2016
a) Kobber (Cu)	0.77	mg/kg TS	0.52	25%	SS 28311:2017mod/SS-EN ISO 17294-2:2016
a) Krom (Cr)	0.82	mg/kg TS	0.52	35%	SS 28311:2017mod/SS-EN ISO 17294-2:2016
a) Kvikksølv (Hg)	0.045	mg/kg TS	0.01	20%	SS 28311:2017mod/SS-EN ISO 17294-2:2016
a) Nikkel (Ni)	< 0.53	mg/kg TS	0.53		SS 28311:2017mod/SS-EN ISO 17294-2:2016
a) Sink (Zn)	4.4	mg/kg TS	2.3	25%	SS 28311:2017mod/SS-EN ISO 17294-2:2016
a) Benzen	< 0.0035	mg/kg TS	0.0035		Internal Method EPA 5021
a) Toluen	< 0.10	mg/kg TS	0.1		Internal Method EPA

## Tegnforklaring:

\* Ikke omfattet av akkrediteringen LOQ: Kvantifiseringsgrense MU: Måleusikkerhet  
<: Mindre enn >: Større enn nd: Ikke påvist. Bakteriologiske resultater angitt som <1,<50 e.l. betyr 'ikke påvist'.

Måleusikkerhet er angitt med dekningsfaktor k=2. Beslutningsregel for vurdering av om resultatet er utenfor grenseverdi/-området, er basert på enkle akseptkriterier «delt risiko» (w=0, <50% Probability of False Accept). Det henvises til [www.eurofins.no](http://www.eurofins.no) for nærmere beskrivelse.

For mikrobiologiske analyser oppgis konfidensintervallet. Ytterligere opplysninger om måleusikkerhet fås ved henvendelse til laboratoriet.

Rapporten må ikke gjengis, unntatt i sin helhet, uten laboratoriets skriftlige godkjenning. Resultatene gjelder kun for de(n) undersøkte prøven(e).

Resultater gjelder prøven slik den ble mottatt hos laboratoriet.

			5021
a)	Etylbenzen	< 0.10 mg/kg TS	0.1 Internal Method EPA 5021
a)	m/p/o-Xylen	< 0.10 mg/kg TS	0.1 Internal Method EPA 5021
a)	Alifater C5-C6	< 7.0 mg/kg TS	7 SPI 2011
a)	Alifater >C6-C8	< 7.0 mg/kg TS	7 SPI 2011
a)	Alifater >C8-C10	< 3.0 mg/kg TS	3 SPI 2011
a)	Alifater >C10-C12	< 5.0 mg/kg TS	5 SPI 2011
a)	Alifater >C12-C16	< 5.0 mg/kg TS	5 SPI 2011
a)	Alifater >C16-C35	< 10 mg/kg TS	10 SPI 2011
<b>a)</b>	<b>Sum alifater C5-C35 og C12-C35</b>		
a)	Alifater C5-C35	nd	Internal Method Calculated from analyzed value
a)	Alifater >C12-C35	nd	Internal Method Calculated from analyzed value
a)	Aromater >C8-C10	< 4.0 mg/kg TS	4 SPI 2011
a)	Aromater >C10-C16	< 0.90 mg/kg TS	0.9 SPI 2011
a)	Aromater >C16-C35	< 0.50 mg/kg TS	1 TK 535 N 012
a)	Methylchrysener/benzo(a)anthracener	< 0.50 mg/kg TS	0.5 TK 535 N 012
a)	Methylpyrene/fluoranthense	< 0.50 mg/kg TS	0.5 TK 535 N 012
<b>a)*</b>	<b>Alifater Oljetype</b>		
a)*	Oljetype < C10	Utgår	Kalkulering
a)*	Oljetype > C10	Utgår	Kalkulering
<b>a)</b>	<b>PAH(16)</b>		
a)	Benzo[a]antracen	< 0.030 mg/kg TS	0.03 SS-ISO 18287:2008, mod
a)	Krysen/Trifenylen	< 0.030 mg/kg TS	0.03 SS-ISO 18287:2008, mod
a)	Benzo(b,k)fluoranten	< 0.030 mg/kg TS	0.03 SS-ISO 18287:2008, mod
a)	Benzo[a]pyren	< 0.030 mg/kg TS	0.03 SS-ISO 18287:2008, mod
a)	Indeno[1,2,3-cd]pyren	< 0.030 mg/kg TS	0.03 SS-ISO 18287:2008, mod
a)	Dibenzo[a,h]antracen	< 0.030 mg/kg TS	0.03 SS-ISO 18287:2008, mod
a)	Naftalen	< 0.030 mg/kg TS	0.03 SS-ISO 18287:2008, mod
a)	Acenaftylen	< 0.030 mg/kg TS	0.03 SS-ISO 18287:2008, mod
a)	Acenaften	< 0.030 mg/kg TS	0.03 SS-ISO 18287:2008, mod
a)	Fluoren	< 0.030 mg/kg TS	0.03 SS-ISO 18287:2008, mod
a)	Fenantren	< 0.030 mg/kg TS	0.03 SS-ISO 18287:2008, mod
a)	Antracen	< 0.030 mg/kg TS	0.03 SS-ISO 18287:2008, mod
a)	Fluoranten	< 0.030 mg/kg TS	0.03 SS-ISO 18287:2008, mod
a)	Pyren	< 0.030 mg/kg TS	0.03 SS-ISO 18287:2008, mod

**Tegnforklaring:**

\* Ikke omfattet av akkrediteringen      LOQ: Kvantifiseringsgrense      MU: Måleusikkerhet  
 <: Mindre enn >: Større enn nd: Ikke påvist. Bakteriologiske resultater angitt som <1,<50 e.l. betyr 'ikke påvist'.

Måleusikkerhet er angitt med dekningsfaktor k=2. Beslutningsregel for vurdering av om resultatet er utenfor grenseverdi/-området, er basert på enkle akseptkriterier «delt risiko» (w=0, <50% Probability of False Accept). Det henvises til [www.eurofins.no](http://www.eurofins.no) for nærmere beskrivelse.

For mikrobiologiske analyser oppgis konfidensintervallet. Ytterligere opplysninger om måleusikkerhet fås ved henvendelse til laboratoriet.

Rapporten må ikke gjengis, unntatt i sin helhet, uten laboratoriets skriftlige godkjenning. Resultatene gjelder kun for de(n) undersøkte prøven(e).

Resultater gjelder prøven slik den ble mottatt hos laboratoriet.

a)	Benzo[ghi]perylene	< 0.030 mg/kg TS	0.03	SS-ISO 18287:2008, mod
<b>a) Summeringer PAH</b>				
a)	Sum karsinogene PAH	nd		Internal Method Calculated from analyzed value
a)	Sum PAH(16) EPA	nd		Internal Method Calculated from analyzed value
<b>a) PCB(7)</b>				
a)	PCB 28	< 0.0015 mg/kg TS	0.0015	SS-EN 16167:2018+AC:201 9 mod.
a)	PCB 52	< 0.0015 mg/kg TS	0.0015	SS-EN 16167:2018+AC:201 9 mod.
a)	PCB 101	< 0.0015 mg/kg TS	0.0015	SS-EN 16167:2018+AC:201 9 mod.
a)	PCB 118	< 0.0015 mg/kg TS	0.0015	SS-EN 16167:2018+AC:201 9 mod.
a)	PCB 138	< 0.0015 mg/kg TS	0.0015	SS-EN 16167:2018+AC:201 9 mod.
a)	PCB 153	< 0.0015 mg/kg TS	0.0015	SS-EN 16167:2018+AC:201 9 mod.
a)	PCB 180	< 0.0015 mg/kg TS	0.0015	SS-EN 16167:2018+AC:201 9 mod.
a)	Sum 7 PCB	nd		SS-EN 16167:2018+AC:201 9 mod.

**Utførende laboratorium/ Underleverandør:**

a)\* Eurofins Environment Sweden AB (Lidköping), Box 887, Sjöhagsg. 3, SE-53119, Lidköping

a) Eurofins Environment Sweden AB (Lidköping), Box 887, Sjöhagsg. 3, SE-53119, Lidköping ISO/IEC 17025:2017 SWEDAC 1125,

**Moss 12.07.2024**

Kundesenter - Eurofins Environment Testing Norway AS

**Tegnforklaring:**

\* Ikke omfattet av akkrediteringen

LOQ: Kvantifiseringsgrense

MU: Måleusikkerhet

&lt;: Mindre enn &gt;: Større enn nd: Ikke påvist. Bakteriologiske resultater angitt som &lt;1,&lt;50 e.l. betyr 'ikke påvist'.

Måleusikkerhet er angitt med dekningsfaktor k=2. Beslutningsregel for vurdering av om resultatet er utenfor grenseverdi/-området, er basert på enkle akseptkriterier «delt risiko» (w=0, <50% Probability of False Accept). Det henvises til [www.eurofins.no](http://www.eurofins.no) for nærmere beskrivelse.

For mikrobiologiske analyser oppgis konfidensintervallet. Ytterligere opplysninger om måleusikkerhet fås ved henvendelse til laboratoriet.

Rapporten må ikke gjengis, unntatt i sin helhet, uten laboratoriets skriftlige godkjenning. Resultatene gjelder kun for de(n) undersøkte prøven(e).

Resultater gjelder prøven slik den ble mottatt hos laboratoriet.

Rambøll Norge AS  
Postboks 113, Bragernes  
3001 Drammen  
Attn: Anne Henriksen

**AR-24-MM-068301-01**

**EUNOMO-00425167**

Prøvemottak: 05.07.2024  
Temperatur:  
Analyseperiode: 05.07.2024 16:20 -  
12.07.2024 00:31

Referanse: Dildok

## ANALYSERAPPORT

Prøvenr.:	439-2024-07050511	Prøvetakingsdato:	04.07.2024		
Prøvetype:	Jord	Prøvetaker:	Anne Line Hexeberg Henriksen		
Prøvemerkning:	K07-2	Analysestartdato:	05.07.2024		
Analyse	Resultat	Enhet	LOQ	MU	Metode
a) Tørrstoff	86.5	%	0.1	10%	SS-EN 12880:2000 mod.
a) Arsen (As)	2.4	mg/kg TS	1	30%	SS 28311:2017mod/SS-EN ISO 17294-2:2016
a) Bly (Pb)	41	mg/kg TS	1	25%	SS 28311:2017mod/SS-EN ISO 17294-2:2016
a) Kadmium (Cd)	< 0.21	mg/kg TS	0.21		SS 28311:2017mod/SS-EN ISO 17294-2:2016
a) Kobber (Cu)	6.8	mg/kg TS	0.52	25%	SS 28311:2017mod/SS-EN ISO 17294-2:2016
a) Krom (Cr)	6.7	mg/kg TS	0.52	35%	SS 28311:2017mod/SS-EN ISO 17294-2:2016
a) Kvikksølv (Hg)	0.051	mg/kg TS	0.01	20%	SS 28311:2017mod/SS-EN ISO 17294-2:2016
a) Nikkel (Ni)	3.9	mg/kg TS	0.52	25%	SS 28311:2017mod/SS-EN ISO 17294-2:2016
a) Sink (Zn)	21	mg/kg TS	2.3	25%	SS 28311:2017mod/SS-EN ISO 17294-2:2016
a) Benzen	< 0.0035	mg/kg TS	0.0035		Internal Method EPA 5021
a) Toluen	< 0.10	mg/kg TS	0.1		Internal Method EPA

### Tegnforklaring:

\* Ikke omfattet av akkrediteringen LOQ: Kvantifiseringsgrense MU: Målesikkerhet  
<: Mindre enn >: Større enn nd: Ikke påvist. Bakteriologiske resultater angitt som <1,<50 e.l. betyr 'ikke påvist'.

Målesikkerhet er angitt med dekningsfaktor k=2. Beslutningsregel for vurdering av om resultatet er utenfor grenseverdi/-området, er basert på enkle akseptkriterier «delt risiko» (w=0, <50% Probability of False Accept). Det henvises til [www.eurofins.no](http://www.eurofins.no) for nærmere beskrivelse.

For mikrobiologiske analyser oppgis konfidensintervallet. Ytterligere opplysninger om målesikkerhet fås ved henvendelse til laboratoriet.

Rapporten må ikke gjengis, unntatt i sin helhet, uten laboratoriets skriftlige godkjenning. Resultatene gjelder kun for de(n) undersøkte prøven(e).

Resultater gjelder prøven slik den ble mottatt hos laboratoriet.

			5021
a)	Etylbenzen	< 0.10 mg/kg TS	0.1 Internal Method EPA 5021
a)	m/p/o-Xylen	< 0.10 mg/kg TS	0.1 Internal Method EPA 5021
a)	Alifater C5-C6	< 7.0 mg/kg TS	7 SPI 2011
a)	Alifater >C6-C8	< 7.0 mg/kg TS	7 SPI 2011
a)	Alifater >C8-C10	< 3.0 mg/kg TS	3 SPI 2011
a)	Alifater >C10-C12	< 5.0 mg/kg TS	5 SPI 2011
a)	Alifater >C12-C16	< 5.0 mg/kg TS	5 SPI 2011
a)	Alifater >C16-C35	< 10 mg/kg TS	10 SPI 2011
<b>a)</b>	<b>Sum alifater C5-C35 og C12-C35</b>		
a)	Alifater C5-C35	nd	Internal Method Calculated from analyzed value
a)	Alifater >C12-C35	nd	Internal Method Calculated from analyzed value
a)	Aromater >C8-C10	< 4.0 mg/kg TS	4 SPI 2011
a)	Aromater >C10-C16	< 0.90 mg/kg TS	0.9 SPI 2011
a)	Aromater >C16-C35	< 0.50 mg/kg TS	1 TK 535 N 012
a)	Methylchrysener/benzo(a)anthracener	< 0.50 mg/kg TS	0.5 TK 535 N 012
a)	Methylpyrene/fluoranthense	< 0.50 mg/kg TS	0.5 TK 535 N 012
<b>a)*</b>	<b>Alifater Oljetype</b>		
a)*	Oljetype < C10	Utgår	Kalkulering
a)*	Oljetype > C10	Utgår	Kalkulering
<b>a)</b>	<b>PAH(16)</b>		
a)	Benzo[a]antracen	< 0.030 mg/kg TS	0.03 SS-ISO 18287:2008, mod
a)	Krysen/Trifenylen	< 0.030 mg/kg TS	0.03 SS-ISO 18287:2008, mod
a)	Benzo(b,k)fluoranten	< 0.030 mg/kg TS	0.03 SS-ISO 18287:2008, mod
a)	Benzo[a]pyren	< 0.030 mg/kg TS	0.03 SS-ISO 18287:2008, mod
a)	Indeno[1,2,3-cd]pyren	< 0.030 mg/kg TS	0.03 SS-ISO 18287:2008, mod
a)	Dibenzo[a,h]antracen	< 0.030 mg/kg TS	0.03 SS-ISO 18287:2008, mod
a)	Naftalen	< 0.030 mg/kg TS	0.03 SS-ISO 18287:2008, mod
a)	Acenaftylen	< 0.030 mg/kg TS	0.03 SS-ISO 18287:2008, mod
a)	Acenaften	< 0.030 mg/kg TS	0.03 SS-ISO 18287:2008, mod
a)	Fluoren	< 0.030 mg/kg TS	0.03 SS-ISO 18287:2008, mod
a)	Fenantren	< 0.030 mg/kg TS	0.03 SS-ISO 18287:2008, mod
a)	Antracen	< 0.030 mg/kg TS	0.03 SS-ISO 18287:2008, mod
a)	Fluoranten	< 0.030 mg/kg TS	0.03 SS-ISO 18287:2008, mod
a)	Pyren	< 0.030 mg/kg TS	0.03 SS-ISO 18287:2008, mod

**Tegnforklaring:**

\* Ikke omfattet av akkrediteringen      LOQ: Kvantifiseringsgrense      MU: Måleusikkerhet  
 <: Mindre enn >: Større enn nd: Ikke påvist. Bakteriologiske resultater angitt som <1,<50 e.l. betyr 'ikke påvist'.

Måleusikkerhet er angitt med dekningsfaktor k=2. Beslutningsregel for vurdering av om resultatet er utenfor grenseverdi/-området, er basert på enkle akseptkriterier «delt risiko» (w=0, <50% Probability of False Accept). Det henvises til [www.eurofins.no](http://www.eurofins.no) for nærmere beskrivelse.

For mikrobiologiske analyser oppgis konfidensintervallet. Ytterligere opplysninger om måleusikkerhet fås ved henvendelse til laboratoriet.

Rapporten må ikke gjengis, unntatt i sin helhet, uten laboratoriets skriftlige godkjenning. Resultatene gjelder kun for de(n) undersøkte prøven(e).

Resultater gjelder prøven slik den ble mottatt hos laboratoriet.

a)	Benzo[ghi]perylene	< 0.030 mg/kg TS	0.03	SS-ISO 18287:2008, mod
<b>a) Summeringer PAH</b>				
a)	Sum karsinogene PAH	nd		Internal Method Calculated from analyzed value
a)	Sum PAH(16) EPA	nd		Internal Method Calculated from analyzed value
<b>a) PCB(7)</b>				
a)	PCB 28	< 0.0015 mg/kg TS	0.0015	SS-EN 16167:2018+AC:201 9 mod.
a)	PCB 52	< 0.0015 mg/kg TS	0.0015	SS-EN 16167:2018+AC:201 9 mod.
a)	PCB 101	< 0.0015 mg/kg TS	0.0015	SS-EN 16167:2018+AC:201 9 mod.
a)	PCB 118	< 0.0015 mg/kg TS	0.0015	SS-EN 16167:2018+AC:201 9 mod.
a)	PCB 138	< 0.0015 mg/kg TS	0.0015	SS-EN 16167:2018+AC:201 9 mod.
a)	PCB 153	< 0.0015 mg/kg TS	0.0015	SS-EN 16167:2018+AC:201 9 mod.
a)	PCB 180	< 0.0015 mg/kg TS	0.0015	SS-EN 16167:2018+AC:201 9 mod.
a)	Sum 7 PCB	nd		SS-EN 16167:2018+AC:201 9 mod.

**Utførende laboratorium/ Underleverandør:**

a)\* Eurofins Environment Sweden AB (Lidköping), Box 887, Sjötagsg. 3, SE-53119, Lidköping

a) Eurofins Environment Sweden AB (Lidköping), Box 887, Sjötagsg. 3, SE-53119, Lidköping ISO/IEC 17025:2017 SWEDAC 1125,

**Moss 12.07.2024**

Kundesenter - Eurofins Environment Testing Norway AS

**Tegnforklaring:**

\* Ikke omfattet av akkrediteringen

LOQ: Kvantifiseringsgrense

MU: Måleusikkerhet

&lt;: Mindre enn &gt;: Større enn nd: Ikke påvist. Bakteriologiske resultater angitt som &lt;1,&lt;50 e.l. betyr 'ikke påvist'.

Måleusikkerhet er angitt med dekningsfaktor k=2. Beslutningsregel for vurdering av om resultatet er utenfor grenseverdi/-området, er basert på enkle akseptkriterier «delt risiko» (w=0, <50% Probability of False Accept). Det henvises til [www.eurofins.no](http://www.eurofins.no) for nærmere beskrivelse.

For mikrobiologiske analyser oppgis konfidensintervallet. Ytterligere opplysninger om måleusikkerhet fås ved henvendelse til laboratoriet.

Rapporten må ikke gjengis, unntatt i sin helhet, uten laboratoriets skriftlige godkjenning. Resultatene gjelder kun for de(n) undersøkte prøven(e).

Resultater gjelder prøven slik den ble mottatt hos laboratoriet.

Rambøll Norge AS  
Postboks 113, Bragernes  
3001 Drammen  
Attn: Anne Henriksen

AR-24-MM-068307-01

EUNOMO-00425167

Prøvemottak: 05.07.2024  
Temperatur:  
Analyseperiode: 05.07.2024 16:20 -  
12.07.2024 03:07

Referanse: Dildok

## ANALYSERAPPORT

Prøvenr.:	439-2024-07050513	Prøvetakingsdato:	04.07.2024		
Prøvetype:	Jord	Prøvetaker:	Anne Line Hexeberg Henriksen		
Prøvemerkning:	K09	Analysestartdato:	05.07.2024		
Analyse	Resultat	Enhet	LOQ	MU	Metode
a) Tørrstoff	99.0	%	0.1	10%	SS-EN 12880:2000 mod.
a) Arsen (As)	< 0.91	mg/kg TS	0.91		SS 28311:2017mod/SS-EN ISO 17294-2:2016
a) Bly (Pb)	1.5	mg/kg TS	0.91	25%	SS 28311:2017mod/SS-EN ISO 17294-2:2016
a) Kadmium (Cd)	< 0.19	mg/kg TS	0.19		SS 28311:2017mod/SS-EN ISO 17294-2:2016
a) Kobber (Cu)	4.2	mg/kg TS	0.45	25%	SS 28311:2017mod/SS-EN ISO 17294-2:2016
a) Krom (Cr)	2.8	mg/kg TS	0.45	35%	SS 28311:2017mod/SS-EN ISO 17294-2:2016
a) Kvikksølv (Hg)	0.027	mg/kg TS	0.0091	20%	SS 28311:2017mod/SS-EN ISO 17294-2:2016
a) Nikkel (Ni)	3.2	mg/kg TS	0.45	25%	SS 28311:2017mod/SS-EN ISO 17294-2:2016
a) Sink (Zn)	7.0	mg/kg TS	2	25%	SS 28311:2017mod/SS-EN ISO 17294-2:2016
a) Benzen	< 0.0035	mg/kg TS	0.0035		Internal Method EPA 5021
a) Toluen	< 0.10	mg/kg TS	0.1		Internal Method EPA

## Tegnforklaring:

\* Ikke omfattet av akkrediteringen LOQ: Kvantifiseringsgrense MU: Måleusikkerhet  
<: Mindre enn >: Større enn nd: Ikke påvist. Bakteriologiske resultater angitt som <1,<50 e.l. betyr 'ikke påvist'.

Måleusikkerhet er angitt med dekningsfaktor k=2. Beslutningsregel for vurdering av om resultatet er utenfor grenseverdi/-området, er basert på enkle akseptkriterier «delt risiko» (w=0, <50% Probability of False Accept). Det henvises til [www.eurofins.no](http://www.eurofins.no) for nærmere beskrivelse.

For mikrobiologiske analyser oppgis konfidensintervallet. Ytterligere opplysninger om måleusikkerhet fås ved henvendelse til laboratoriet.

Rapporten må ikke gjengis, unntatt i sin helhet, uten laboratoriets skriftlige godkjenning. Resultatene gjelder kun for de(n) undersøkte prøven(e).

Resultater gjelder prøven slik den ble mottatt hos laboratoriet.

a)	Etylbenzen	< 0.10 mg/kg TS	0.1	5021 Internal Method EPA 5021
a)	m/p/o-Xylen	< 0.10 mg/kg TS	0.1	Internal Method EPA 5021
a)	Alifater C5-C6	< 7.0 mg/kg TS	7	SPI 2011
a)	Alifater >C6-C8	< 7.0 mg/kg TS	7	SPI 2011
a)	Alifater >C8-C10	< 3.0 mg/kg TS	3	SPI 2011
a)	Alifater >C10-C12	< 5.0 mg/kg TS	5	SPI 2011
a)	Alifater >C12-C16	< 5.0 mg/kg TS	5	SPI 2011
a)	Alifater >C16-C35	< 10 mg/kg TS	10	SPI 2011
<b>a)</b>	<b>Sum alifater C5-C35 og C12-C35</b>			
a)	Alifater C5-C35	nd		Internal Method Calculated from analyzed value
a)	Alifater >C12-C35	nd		Internal Method Calculated from analyzed value
a)	Aromater >C8-C10	< 4.0 mg/kg TS	4	SPI 2011
a)	Aromater >C10-C16	< 0.90 mg/kg TS	0.9	SPI 2011
a)	Aromater >C16-C35	< 0.50 mg/kg TS	1	TK 535 N 012
a)	Methylchrysener/benzo(a)anthracener	< 0.50 mg/kg TS	0.5	TK 535 N 012
a)	Methylpyrene/fluoranthense	< 0.50 mg/kg TS	0.5	TK 535 N 012
<b>a)*</b>	<b>Alifater Oljetype</b>			
a)*	Oljetype < C10	Utgår		Kalkulering
a)*	Oljetype > C10	Utgår		Kalkulering
<b>a)</b>	<b>PAH(16)</b>			
a)	Benzo[a]antracen	< 0.030 mg/kg TS	0.03	SS-ISO 18287:2008, mod
a)	Krysen/Trifenylen	< 0.030 mg/kg TS	0.03	SS-ISO 18287:2008, mod
a)	Benzo(b,k)fluoranten	< 0.030 mg/kg TS	0.03	SS-ISO 18287:2008, mod
a)	Benzo[a]pyren	< 0.030 mg/kg TS	0.03	SS-ISO 18287:2008, mod
a)	Indeno[1,2,3-cd]pyren	< 0.030 mg/kg TS	0.03	SS-ISO 18287:2008, mod
a)	Dibenzo[a,h]antracen	< 0.030 mg/kg TS	0.03	SS-ISO 18287:2008, mod
a)	Naftalen	< 0.030 mg/kg TS	0.03	SS-ISO 18287:2008, mod
a)	Acenaftalen	< 0.030 mg/kg TS	0.03	SS-ISO 18287:2008, mod
a)	Acenaften	< 0.030 mg/kg TS	0.03	SS-ISO 18287:2008, mod
a)	Fluoren	< 0.030 mg/kg TS	0.03	SS-ISO 18287:2008, mod
a)	Fenantren	< 0.030 mg/kg TS	0.03	SS-ISO 18287:2008, mod
a)	Antracen	< 0.030 mg/kg TS	0.03	SS-ISO 18287:2008, mod
a)	Fluoranten	< 0.030 mg/kg TS	0.03	SS-ISO 18287:2008, mod
a)	Pyren	< 0.030 mg/kg TS	0.03	SS-ISO 18287:2008, mod

**Tegnforklaring:**

\* Ikke omfattet av akkrediteringen      LOQ: Kvantifiseringsgrense      MU: Måleusikkerhet  
<: Mindre enn >: Større enn nd: Ikke påvist. Bakteriologiske resultater angitt som <1, <50 e.l. betyr 'ikke påvist'.

Måleusikkerhet er angitt med dekningsfaktor k=2. Beslutningsregel for vurdering av om resultatet er utenfor grenseverdi/-området, er basert på enkle akseptkriterier «delt risiko» (w=0, <50% Probability of False Accept). Det henvises til [www.eurofins.no](http://www.eurofins.no) for nærmere beskrivelse.

For mikrobiologiske analyser oppgis konfidensintervallet. Ytterligere opplysninger om måleusikkerhet fås ved henvendelse til laboratoriet.

Rapporten må ikke gjengis, unntatt i sin helhet, uten laboratoriets skriftlige godkjenning. Resultatene gjelder kun for de(n) undersøkte prøven(e).

Resultater gjelder prøven slik den ble mottatt hos laboratoriet.

a)	Benzo[ghi]perylene	< 0.030 mg/kg TS	0.03	SS-ISO 18287:2008, mod
<b>a) Summeringer PAH</b>				
a)	Sum karsinogene PAH	nd		Internal Method Calculated from analyzed value
a)	Sum PAH(16) EPA	nd		Internal Method Calculated from analyzed value
<b>a) PCB(7)</b>				
a)	PCB 28	< 0.0015 mg/kg TS	0.0015	SS-EN 16167:2018+AC:201 9 mod.
a)	PCB 52	< 0.0015 mg/kg TS	0.0015	SS-EN 16167:2018+AC:201 9 mod.
a)	PCB 101	< 0.0015 mg/kg TS	0.0015	SS-EN 16167:2018+AC:201 9 mod.
a)	PCB 118	< 0.0015 mg/kg TS	0.0015	SS-EN 16167:2018+AC:201 9 mod.
a)	PCB 138	< 0.0015 mg/kg TS	0.0015	SS-EN 16167:2018+AC:201 9 mod.
a)	PCB 153	< 0.0015 mg/kg TS	0.0015	SS-EN 16167:2018+AC:201 9 mod.
a)	PCB 180	< 0.0015 mg/kg TS	0.0015	SS-EN 16167:2018+AC:201 9 mod.
a)	Sum 7 PCB	nd		SS-EN 16167:2018+AC:201 9 mod.

**Utførende laboratorium/ Underleverandør:**

a)\* Eurofins Environment Sweden AB (Lidköping), Box 887, Sjötagsg. 3, SE-53119, Lidköping

a) Eurofins Environment Sweden AB (Lidköping), Box 887, Sjötagsg. 3, SE-53119, Lidköping ISO/IEC 17025:2017 SWEDAC 1125,

**Moss 12.07.2024**

Kundesenter - Eurofins Environment Testing Norway AS

**Tegnforklaring:**

\* Ikke omfattet av akkrediteringen LOQ: Kvantifiseringsgrense MU: Måleusikkerhet

&lt;: Mindre enn &gt;: Større enn nd: Ikke påvist. Bakteriologiske resultater angitt som &lt;1,&lt;50 e.l. betyr 'ikke påvist'.

Måleusikkerhet er angitt med dekningsfaktor k=2. Beslutningsregel for vurdering av om resultatet er utenfor grenseverdi/-området, er basert på enkle akseptkriterier «delt risiko» (w=0, <50% Probability of False Accept). Det henvises til [www.eurofins.no](http://www.eurofins.no) for nærmere beskrivelse.

For mikrobiologiske analyser oppgis konfidensintervallet. Ytterligere opplysninger om måleusikkerhet fås ved henvendelse til laboratoriet.

Rapporten må ikke gjengis, unntatt i sin helhet, uten laboratoriets skriftlige godkjenning. Resultatene gjelder kun for de(n) undersøkte prøven(e).

Resultater gjelder prøven slik den ble mottatt hos laboratoriet.

Rambøll Norge AS  
Postboks 113, Bragernes  
3001 Drammen  
Attn: Anne Henriksen

**Eurofins Environment Testing Norway  
(Moss)**

F. reg. NO9 651 416 18  
Møllebakken 50  
NO-1538 Moss

Tlf: +47 69 00 52 00  
miljo@etn.eurofins.com

**AR-24-MM-068299-01**

**EUNOMO-00425167**

Prøvemottak: 05.07.2024  
Temperatur:  
Analyseperiode: 05.07.2024 16:20 -  
12.07.2024 00:28

Referanse: Dildok

## ANALYSERAPPORT

Analyse	Resultat	Enhet	LOQ	MU	Metode
Prøvenr.: <b>439-2024-07050515</b>	Prøvetakingsdato: 04.07.2024		04.07.2024		
Prøvetype: Jord	Prøvetaker: Anne Line Hexeberg Henriksen		Anne Line Hexeberg Henriksen		
Prøvemerkning: K10	Analysestartdato: 05.07.2024		05.07.2024		
a) Tørrstoff	97.9	%	0.1	10%	SS-EN 12880:2000 mod.
a) Arsen (As)	2.9	mg/kg TS	0.92	30%	SS 28311:2017mod/SS-EN ISO 17294-2:2016
a) Bly (Pb)	5.0	mg/kg TS	0.92	25%	SS 28311:2017mod/SS-EN ISO 17294-2:2016
a) Kadmium (Cd)	< 0.19	mg/kg TS	0.19		SS 28311:2017mod/SS-EN ISO 17294-2:2016
a) Kobber (Cu)	17	mg/kg TS	0.46	25%	SS 28311:2017mod/SS-EN ISO 17294-2:2016
a) Krom (Cr)	6.2	mg/kg TS	0.46	35%	SS 28311:2017mod/SS-EN ISO 17294-2:2016
a) Kvikksølv (Hg)	0.0099	mg/kg TS	0.0092	20%	SS 28311:2017mod/SS-EN ISO 17294-2:2016
a) Nikkel (Ni)	7.2	mg/kg TS	0.46	25%	SS 28311:2017mod/SS-EN ISO 17294-2:2016
a) Sink (Zn)	24	mg/kg TS	2	25%	SS 28311:2017mod/SS-EN ISO 17294-2:2016
a) Benzen	< 0.0035	mg/kg TS	0.0035		Internal Method EPA 5021
a) Toluen	< 0.10	mg/kg TS	0.1		Internal Method EPA

**Tegnforklaring:**

\* Ikke omfattet av akkrediteringen LOQ: Kvantifiseringsgrense MU: Måleusikkerhet  
<: Mindre enn >: Større enn nd: Ikke påvist. Bakteriologiske resultater angitt som <1,<50 e.l. betyr 'ikke påvist'.

Måleusikkerhet er angitt med dekningsfaktor k=2. Beslutningsregel for vurdering av om resultatet er utenfor grenseverdi/-området, er basert på enkle akseptkriterier «delt risiko» (w=0, <50% Probability of False Accept). Det henvises til [www.eurofins.no](http://www.eurofins.no) for nærmere beskrivelse.

For mikrobiologiske analyser oppgis konfidensintervallet. Ytterligere opplysninger om måleusikkerhet fås ved henvendelse til laboratoriet.

Rapporten må ikke gjengis, unntatt i sin helhet, uten laboratoriets skriftlige godkjenning. Resultatene gjelder kun for de(n) undersøkte prøven(e).

Resultater gjelder prøven slik den ble mottatt hos laboratoriet.

			5021
a)	Etylbenzen	< 0.10 mg/kg TS	0.1 Internal Method EPA 5021
a)	m/p/o-Xylen	< 0.10 mg/kg TS	0.1 Internal Method EPA 5021
a)	Alifater C5-C6	< 7.0 mg/kg TS	7 SPI 2011
a)	Alifater >C6-C8	< 7.0 mg/kg TS	7 SPI 2011
a)	Alifater >C8-C10	< 3.0 mg/kg TS	3 SPI 2011
a)	Alifater >C10-C12	< 5.0 mg/kg TS	5 SPI 2011
a)	Alifater >C12-C16	< 5.0 mg/kg TS	5 SPI 2011
a)	Alifater >C16-C35	< 10 mg/kg TS	10 SPI 2011
<b>a)</b>	<b>Sum alifater C5-C35 og C12-C35</b>		
a)	Alifater C5-C35	nd	Internal Method Calculated from analyzed value
a)	Alifater >C12-C35	nd	Internal Method Calculated from analyzed value
a)	Aromater >C8-C10	< 4.0 mg/kg TS	4 SPI 2011
a)	Aromater >C10-C16	< 0.90 mg/kg TS	0.9 SPI 2011
a)	Aromater >C16-C35	< 0.50 mg/kg TS	1 TK 535 N 012
a)	Methylchrysener/benzo(a)anthracener	< 0.50 mg/kg TS	0.5 TK 535 N 012
a)	Methylpyrene/fluoranthense	< 0.50 mg/kg TS	0.5 TK 535 N 012
<b>a)*</b>	<b>Alifater Oljetype</b>		
a)*	Oljetype < C10	Utgår	Kalkulering
a)*	Oljetype > C10	Utgår	Kalkulering
<b>a)</b>	<b>PAH(16)</b>		
a)	Benzo[a]antracen	< 0.030 mg/kg TS	0.03 SS-ISO 18287:2008, mod
a)	Krysen/Trifenylen	< 0.030 mg/kg TS	0.03 SS-ISO 18287:2008, mod
a)	Benzo(b,k)fluoranten	< 0.030 mg/kg TS	0.03 SS-ISO 18287:2008, mod
a)	Benzo[a]pyren	< 0.030 mg/kg TS	0.03 SS-ISO 18287:2008, mod
a)	Indeno[1,2,3-cd]pyren	< 0.030 mg/kg TS	0.03 SS-ISO 18287:2008, mod
a)	Dibenzo[a,h]antracen	< 0.030 mg/kg TS	0.03 SS-ISO 18287:2008, mod
a)	Naftalen	< 0.030 mg/kg TS	0.03 SS-ISO 18287:2008, mod
a)	Acenaftylen	< 0.030 mg/kg TS	0.03 SS-ISO 18287:2008, mod
a)	Acenaften	< 0.030 mg/kg TS	0.03 SS-ISO 18287:2008, mod
a)	Fluoren	< 0.030 mg/kg TS	0.03 SS-ISO 18287:2008, mod
a)	Fenantren	< 0.030 mg/kg TS	0.03 SS-ISO 18287:2008, mod
a)	Antracen	< 0.030 mg/kg TS	0.03 SS-ISO 18287:2008, mod
a)	Fluoranten	< 0.030 mg/kg TS	0.03 SS-ISO 18287:2008, mod
a)	Pyren	< 0.030 mg/kg TS	0.03 SS-ISO 18287:2008, mod

**Tegnforklaring:**

\* Ikke omfattet av akkrediteringen      LOQ: Kvantifiseringsgrense      MU: Måleusikkerhet  
<: Mindre enn >: Større enn nd: Ikke påvist. Bakteriologiske resultater angitt som <1,<50 e.l. betyr 'ikke påvist'.

Måleusikkerhet er angitt med dekningsfaktor k=2. Beslutningsregel for vurdering av om resultatet er utenfor grenseverdi/-området, er basert på enkle akseptkriterier «delt risiko» (w=0, <50% Probability of False Accept). Det henvises til [www.eurofins.no](http://www.eurofins.no) for nærmere beskrivelse.

For mikrobiologiske analyser oppgis konfidensintervallet. Ytterligere opplysninger om måleusikkerhet fås ved henvendelse til laboratoriet.

Rapporten må ikke gjengis, unntatt i sin helhet, uten laboratoriets skriftlige godkjenning. Resultatene gjelder kun for de(n) undersøkte prøven(e).

Resultater gjelder prøven slik den ble mottatt hos laboratoriet.

a)	Benzo[ghi]perylene	< 0.030 mg/kg TS	0.03	SS-ISO 18287:2008, mod
<b>a) Summeringer PAH</b>				
a)	Sum karsinogene PAH	nd		Internal Method Calculated from analyzed value
a)	Sum PAH(16) EPA	nd		Internal Method Calculated from analyzed value
<b>a) PCB(7)</b>				
a)	PCB 28	< 0.0015 mg/kg TS	0.0015	SS-EN 16167:2018+AC:201 9 mod.
a)	PCB 52	< 0.0015 mg/kg TS	0.0015	SS-EN 16167:2018+AC:201 9 mod.
a)	PCB 101	< 0.0015 mg/kg TS	0.0015	SS-EN 16167:2018+AC:201 9 mod.
a)	PCB 118	< 0.0015 mg/kg TS	0.0015	SS-EN 16167:2018+AC:201 9 mod.
a)	PCB 138	< 0.0015 mg/kg TS	0.0015	SS-EN 16167:2018+AC:201 9 mod.
a)	PCB 153	< 0.0015 mg/kg TS	0.0015	SS-EN 16167:2018+AC:201 9 mod.
a)	PCB 180	< 0.0015 mg/kg TS	0.0015	SS-EN 16167:2018+AC:201 9 mod.
a)	Sum 7 PCB	nd		SS-EN 16167:2018+AC:201 9 mod.

**Utførende laboratorium/ Underleverandør:**

a)\* Eurofins Environment Sweden AB (Lidköping), Box 887, Sjötagsg. 3, SE-53119, Lidköping

a) Eurofins Environment Sweden AB (Lidköping), Box 887, Sjötagsg. 3, SE-53119, Lidköping ISO/IEC 17025:2017 SWEDAC 1125,

**Moss 12.07.2024**

Kundesenter - Eurofins Environment Testing Norway AS

**Tegnforklaring:**

\* Ikke omfattet av akkrediteringen LOQ: Kvantifiseringsgrense MU: Måleusikkerhet

&lt;: Mindre enn &gt;: Større enn nd: Ikke påvist. Bakteriologiske resultater angitt som &lt;1,&lt;50 e.l. betyr 'ikke påvist'.

Måleusikkerhet er angitt med dekningsfaktor k=2. Beslutningsregel for vurdering av om resultatet er utenfor grenseverdi/-området, er basert på enkle akseptkriterier «delt risiko» (w=0, <50% Probability of False Accept). Det henvises til [www.eurofins.no](http://www.eurofins.no) for nærmere beskrivelse.

For mikrobiologiske analyser oppgis konfidensintervallet. Ytterligere opplysninger om måleusikkerhet fås ved henvendelse til laboratoriet.

Rapporten må ikke gjengis, unntatt i sin helhet, uten laboratoriets skriftlige godkjenning. Resultatene gjelder kun for de(n) undersøkte prøven(e).

Resultater gjelder prøven slik den ble mottatt hos laboratoriet.

Rambøll Norge AS  
Postboks 113, Bragernes  
3001 Drammen  
Attn: Anne Henriksen

F. reg. NO9 651 416 18  
Møllebakken 50  
NO-1538 Moss

Tlf: +47 69 00 52 00  
miljo@etn.eurofins.com

**AR-24-MM-068302-01**

**EUNOMO-00425167**

Prøvemottak: 05.07.2024  
Temperatur:  
Analyseperiode: 05.07.2024 16:20 -  
12.07.2024 00:32

Referanse: Dildok

## ANALYSERAPPORT

Prøvenr.:	439-2024-07050517	Prøvetakingsdato:	04.07.2024		
Prøvetype:	Jord	Prøvetaker:	Anne Line Hexeberg Henriksen		
Prøvemerkning:	K11	Analysestartdato:	05.07.2024		
Analyse	Resultat	Enhet	LOQ	MU	Metode
a) Tørrstoff	96.1	%	0.1	10%	SS-EN 12880:2000 mod.
a) Arsen (As)	2.0	mg/kg TS	0.94	30%	SS 28311:2017mod/SS-EN ISO 17294-2:2016
a) Bly (Pb)	20	mg/kg TS	0.94	25%	SS 28311:2017mod/SS-EN ISO 17294-2:2016
a) Kadmium (Cd)	< 0.19	mg/kg TS	0.19		SS 28311:2017mod/SS-EN ISO 17294-2:2016
a) Kobber (Cu)	10	mg/kg TS	0.47	25%	SS 28311:2017mod/SS-EN ISO 17294-2:2016
a) Krom (Cr)	5.5	mg/kg TS	0.47	35%	SS 28311:2017mod/SS-EN ISO 17294-2:2016
a) Kvikksølv (Hg)	< 0.0094	mg/kg TS	0.0094		SS 28311:2017mod/SS-EN ISO 17294-2:2016
a) Nikkel (Ni)	6.2	mg/kg TS	0.47	25%	SS 28311:2017mod/SS-EN ISO 17294-2:2016
a) Sink (Zn)	20	mg/kg TS	2.1	25%	SS 28311:2017mod/SS-EN ISO 17294-2:2016
a) Benzen	< 0.0035	mg/kg TS	0.0035		Internal Method EPA 5021
a) Toluen	< 0.10	mg/kg TS	0.1		Internal Method EPA

### Tegnforklaring:

\* Ikke omfattet av akkrediteringen LOQ: Kvantifiseringsgrense MU: Måleusikkerhet  
<: Mindre enn >: Større enn nd: Ikke påvist. Bakteriologiske resultater angitt som <1,<50 e.l. betyr 'ikke påvist'.

Måleusikkerhet er angitt med dekningsfaktor k=2. Beslutningsregel for vurdering av om resultatet er utenfor grenseverdi/-området, er basert på enkle akseptkriterier «delt risiko» (w=0, <50% Probability of False Accept). Det henvises til [www.eurofins.no](http://www.eurofins.no) for nærmere beskrivelse.

For mikrobiologiske analyser oppgis konfidensintervallet. Ytterligere opplysninger om måleusikkerhet fås ved henvendelse til laboratoriet.

Rapporten må ikke gjengis, unntatt i sin helhet, uten laboratoriets skriftlige godkjenning. Resultatene gjelder kun for de(n) undersøkte prøven(e).

Resultater gjelder prøven slik den ble mottatt hos laboratoriet.

a)	Etylbenzen	< 0.10 mg/kg TS	0.1	5021 Internal Method EPA 5021
a)	m/p/o-Xylen	< 0.10 mg/kg TS	0.1	Internal Method EPA 5021
a)	Alifater C5-C6	< 7.0 mg/kg TS	7	SPI 2011
a)	Alifater >C6-C8	< 7.0 mg/kg TS	7	SPI 2011
a)	Alifater >C8-C10	< 3.0 mg/kg TS	3	SPI 2011
a)	Alifater >C10-C12	< 5.0 mg/kg TS	5	SPI 2011
a)	Alifater >C12-C16	< 5.0 mg/kg TS	5	SPI 2011
a)	Alifater >C16-C35	< 10 mg/kg TS	10	SPI 2011
<b>a)</b>	<b>Sum alifater C5-C35 og C12-C35</b>			
a)	Alifater C5-C35	nd		Internal Method Calculated from analyzed value
a)	Alifater >C12-C35	nd		Internal Method Calculated from analyzed value
a)	Aromater >C8-C10	< 4.0 mg/kg TS	4	SPI 2011
a)	Aromater >C10-C16	< 0.90 mg/kg TS	0.9	SPI 2011
a)	Aromater >C16-C35	< 0.50 mg/kg TS	1	TK 535 N 012
a)	Methylchrysener/benzo(a)anthracener	< 0.50 mg/kg TS	0.5	TK 535 N 012
a)	Methylpyrene/fluoranthense	< 0.50 mg/kg TS	0.5	TK 535 N 012
<b>a)*</b>	<b>Alifater Oljetype</b>			
a)*	Oljetype < C10	Utgår		Kalkulering
a)*	Oljetype > C10	Utgår		Kalkulering
<b>a)</b>	<b>PAH(16)</b>			
a)	Benzo[a]antracen	< 0.030 mg/kg TS	0.03	SS-ISO 18287:2008, mod
a)	Krysen/Trifenylen	< 0.030 mg/kg TS	0.03	SS-ISO 18287:2008, mod
a)	Benzo(b,k)fluoranten	< 0.030 mg/kg TS	0.03	SS-ISO 18287:2008, mod
a)	Benzo[a]pyren	< 0.030 mg/kg TS	0.03	SS-ISO 18287:2008, mod
a)	Indeno[1,2,3-cd]pyren	< 0.030 mg/kg TS	0.03	SS-ISO 18287:2008, mod
a)	Dibenzo[a,h]antracen	< 0.030 mg/kg TS	0.03	SS-ISO 18287:2008, mod
a)	Naftalen	< 0.030 mg/kg TS	0.03	SS-ISO 18287:2008, mod
a)	Acenaftylen	< 0.030 mg/kg TS	0.03	SS-ISO 18287:2008, mod
a)	Acenaften	< 0.030 mg/kg TS	0.03	SS-ISO 18287:2008, mod
a)	Fluoren	< 0.030 mg/kg TS	0.03	SS-ISO 18287:2008, mod
a)	Fenantren	< 0.030 mg/kg TS	0.03	SS-ISO 18287:2008, mod
a)	Antracen	< 0.030 mg/kg TS	0.03	SS-ISO 18287:2008, mod
a)	Fluoranten	< 0.030 mg/kg TS	0.03	SS-ISO 18287:2008, mod
a)	Pyren	< 0.030 mg/kg TS	0.03	SS-ISO 18287:2008, mod

**Tegnforklaring:**

\* Ikke omfattet av akkrediteringen      LOQ: Kvantifiseringsgrense      MU: Måleusikkerhet  
 <: Mindre enn >: Større enn nd: Ikke påvist. Bakteriologiske resultater angitt som <1, <50 e.l. betyr 'ikke påvist'.

Måleusikkerhet er angitt med dekningsfaktor k=2. Beslutningsregel for vurdering av om resultatet er utenfor grenseverdi/-området, er basert på enkle akseptkriterier «delt risiko» (w=0, <50% Probability of False Accept). Det henvises til [www.eurofins.no](http://www.eurofins.no) for nærmere beskrivelse.

For mikrobiologiske analyser oppgis konfidensintervallet. Ytterligere opplysninger om måleusikkerhet fås ved henvendelse til laboratoriet.

Rapporten må ikke gjengis, unntatt i sin helhet, uten laboratoriets skriftlige godkjenning. Resultatene gjelder kun for de(n) undersøkte prøven(e).

Resultater gjelder prøven slik den ble mottatt hos laboratoriet.

a)	Benzo[ghi]perylene	< 0.030 mg/kg TS	0.03	SS-ISO 18287:2008, mod
<b>a) Summeringer PAH</b>				
a)	Sum karsinogene PAH	nd		Internal Method Calculated from analyzed value
a)	Sum PAH(16) EPA	nd		Internal Method Calculated from analyzed value
<b>a) PCB(7)</b>				
a)	PCB 28	< 0.0015 mg/kg TS	0.0015	SS-EN 16167:2018+AC:201 9 mod.
a)	PCB 52	< 0.0015 mg/kg TS	0.0015	SS-EN 16167:2018+AC:201 9 mod.
a)	PCB 101	< 0.0015 mg/kg TS	0.0015	SS-EN 16167:2018+AC:201 9 mod.
a)	PCB 118	< 0.0015 mg/kg TS	0.0015	SS-EN 16167:2018+AC:201 9 mod.
a)	PCB 138	< 0.0015 mg/kg TS	0.0015	SS-EN 16167:2018+AC:201 9 mod.
a)	PCB 153	< 0.0015 mg/kg TS	0.0015	SS-EN 16167:2018+AC:201 9 mod.
a)	PCB 180	< 0.0015 mg/kg TS	0.0015	SS-EN 16167:2018+AC:201 9 mod.
a)	Sum 7 PCB	nd		SS-EN 16167:2018+AC:201 9 mod.

**Utførende laboratorium/ Underleverandør:**

a)\* Eurofins Environment Sweden AB (Lidköping), Box 887, Sjöhagsg. 3, SE-53119, Lidköping

a) Eurofins Environment Sweden AB (Lidköping), Box 887, Sjöhagsg. 3, SE-53119, Lidköping ISO/IEC 17025:2017 SWEDAC 1125,

**Moss 12.07.2024**

Kundesenter - Eurofins Environment Testing Norway AS

**Tegnforklaring:**

\* Ikke omfattet av akkrediteringen

LOQ: Kvantifiseringsgrense

MU: Måleusikkerhet

&lt;: Mindre enn &gt;: Større enn nd: Ikke påvist. Bakteriologiske resultater angitt som &lt;1,&lt;50 e.l. betyr 'ikke påvist'.

Måleusikkerhet er angitt med dekningsfaktor k=2. Beslutningsregel for vurdering av om resultatet er utenfor grenseverdi/-området, er basert på enkle akseptkriterier «delt risiko» (w=0, <50% Probability of False Accept). Det henvises til [www.eurofins.no](http://www.eurofins.no) for nærmere beskrivelse.

For mikrobiologiske analyser oppgis konfidensintervallet. Ytterligere opplysninger om måleusikkerhet fås ved henvendelse til laboratoriet.

Rapporten må ikke gjengis, unntatt i sin helhet, uten laboratoriets skriftlige godkjenning. Resultatene gjelder kun for de(n) undersøkte prøven(e).

Resultater gjelder prøven slik den ble mottatt hos laboratoriet.

Rambøll Norge AS  
 Postboks 113, Bragernes  
 3001 Drammen  
**Attn: Anne Henriksen**
**AR-24-MM-067998-01**
**EUNOMO-00425167**

 Prøvemottak: 05.07.2024  
 Temperatur:  
 Analyseperiode: 05.07.2024 16:20 -  
 11.07.2024 13:01

Referanse: Dildok

## ANALYSERAPPORT

Analyse	Resultat	Enhet	LOQ	MU	Metode
Prøvenr.: <b>439-2024-07050519</b>	Prøvetakingsdato: 04.07.2024		04.07.2024		
Prøvetype: Jord	Prøvetaker: Anne Line Hexeberg Henriksen		Anne Line Hexeberg Henriksen		
Prøvemerkning: K12	Analysestartdato: 05.07.2024		05.07.2024		
a) Tørrstoff	89.2	%	0.1	10%	SS-EN 12880:2000 mod.
a) Arsen (As)	1.8	mg/kg TS	1	30%	SS 28311:2017mod/SS-EN ISO 17294-2:2016
a) Bly (Pb)	32	mg/kg TS	1	25%	SS 28311:2017mod/SS-EN ISO 17294-2:2016
a) Kadmium (Cd)	< 0.21	mg/kg TS	0.21		SS 28311:2017mod/SS-EN ISO 17294-2:2016
a) Kobber (Cu)	12	mg/kg TS	0.5	25%	SS 28311:2017mod/SS-EN ISO 17294-2:2016
a) Krom (Cr)	8.8	mg/kg TS	0.5	35%	SS 28311:2017mod/SS-EN ISO 17294-2:2016
a) Kvikksølv (Hg)	0.049	mg/kg TS	0.01	20%	SS 28311:2017mod/SS-EN ISO 17294-2:2016
a) Nikkel (Ni)	5.2	mg/kg TS	0.5	25%	SS 28311:2017mod/SS-EN ISO 17294-2:2016
a) Sink (Zn)	51	mg/kg TS	2.2	25%	SS 28311:2017mod/SS-EN ISO 17294-2:2016
a) Benzen	< 0.0035	mg/kg TS	0.0035		Internal Method EPA 5021
a) Toluen	< 0.10	mg/kg TS	0.1		Internal Method EPA

**Tegnforklaring:**

 \* Ikke omfattet av akkrediteringen LOQ: Kvantifiseringsgrense MU: Måleusikkerhet  
 <: Mindre enn >: Større enn nd: Ikke påvist. Bakteriologiske resultater angitt som <1,<50 e.l. betyr 'ikke påvist'.

 Måleusikkerhet er angitt med dekningsfaktor k=2. Beslutningsregel for vurdering av om resultatet er utenfor grenseverdi/-området, er basert på enkle akseptkriterier «delt risiko» (w=0, <50% Probability of False Accept). Det henvises til [www.eurofins.no](http://www.eurofins.no) for nærmere beskrivelse.

For mikrobiologiske analyser oppgis konfidensintervallet. Ytterligere opplysninger om måleusikkerhet fås ved henvendelse til laboratoriet.

Rapporten må ikke gjengis, unntatt i sin helhet, uten laboratoriets skriftlige godkjenning. Resultatene gjelder kun for de(n) undersøkte prøven(e).

Resultater gjelder prøven slik den ble mottatt hos laboratoriet.

a)	Etylbenzen	< 0.10 mg/kg TS	0.1	5021 Internal Method EPA 5021
a)	m/p/o-Xylen	< 0.10 mg/kg TS	0.1	Internal Method EPA 5021
a)	Alifater C5-C6	< 7.0 mg/kg TS	7	SPI 2011
a)	Alifater >C6-C8	< 7.0 mg/kg TS	7	SPI 2011
a)	Alifater >C8-C10	< 3.0 mg/kg TS	3	SPI 2011
a)	Alifater >C10-C12	< 5.0 mg/kg TS	5	SPI 2011
a)	Alifater >C12-C16	< 5.0 mg/kg TS	5	SPI 2011
a)	Alifater >C16-C35	< 10 mg/kg TS	10	SPI 2011
<b>a)</b>	<b>Sum alifater C5-C35 og C12-C35</b>			
a)	Alifater C5-C35	nd		Internal Method Calculated from analyzed value
a)	Alifater >C12-C35	nd		Internal Method Calculated from analyzed value
a)	Aromater >C8-C10	< 4.0 mg/kg TS	4	SPI 2011
a)	Aromater >C10-C16	< 0.90 mg/kg TS	0.9	SPI 2011
a)	Aromater >C16-C35	< 0.50 mg/kg TS	1	TK 535 N 012
a)	Methylchrysener/benzo(a)anthracener	< 0.50 mg/kg TS	0.5	TK 535 N 012
a)	Methylpyrene/fluoranthense	< 0.50 mg/kg TS	0.5	TK 535 N 012
<b>a)*</b>	<b>Alifater Oljetype</b>			
a)*	Oljetype < C10	Utgår		Kalkulering
a)*	Oljetype > C10	Utgår		Kalkulering
<b>a)</b>	<b>PAH(16)</b>			
a)	Benzo[a]antracen	< 0.030 mg/kg TS	0.03	SS-ISO 18287:2008, mod
a)	Krysen/Trifenylen	< 0.030 mg/kg TS	0.03	SS-ISO 18287:2008, mod
a)	Benzo(b,k)fluoranten	< 0.030 mg/kg TS	0.03	SS-ISO 18287:2008, mod
a)	Benzo[a]pyren	< 0.030 mg/kg TS	0.03	SS-ISO 18287:2008, mod
a)	Indeno[1,2,3-cd]pyren	< 0.030 mg/kg TS	0.03	SS-ISO 18287:2008, mod
a)	Dibenzo[a,h]antracen	< 0.030 mg/kg TS	0.03	SS-ISO 18287:2008, mod
a)	Naftalen	< 0.030 mg/kg TS	0.03	SS-ISO 18287:2008, mod
a)	Acenaftylen	< 0.030 mg/kg TS	0.03	SS-ISO 18287:2008, mod
a)	Acenaften	< 0.030 mg/kg TS	0.03	SS-ISO 18287:2008, mod
a)	Fluoren	< 0.030 mg/kg TS	0.03	SS-ISO 18287:2008, mod
a)	Fenantren	< 0.030 mg/kg TS	0.03	SS-ISO 18287:2008, mod
a)	Antracen	< 0.030 mg/kg TS	0.03	SS-ISO 18287:2008, mod
a)	Fluoranten	< 0.030 mg/kg TS	0.03	SS-ISO 18287:2008, mod
a)	Pyren	< 0.030 mg/kg TS	0.03	SS-ISO 18287:2008, mod

**Tegnforklaring:**

\* Ikke omfattet av akkrediteringen      LOQ: Kvantifiseringsgrense      MU: Måleusikkerhet  
 <: Mindre enn >: Større enn nd: Ikke påvist. Bakteriologiske resultater angitt som <1, <50 e.l. betyr 'ikke påvist'.

Måleusikkerhet er angitt med dekningsfaktor k=2. Beslutningsregel for vurdering av om resultatet er utenfor grenseverdi/-området, er basert på enkle akseptkriterier «delt risiko» (w=0, <50% Probability of False Accept). Det henvises til [www.eurofins.no](http://www.eurofins.no) for nærmere beskrivelse.

For mikrobiologiske analyser oppgis konfidensintervallet. Ytterligere opplysninger om måleusikkerhet fås ved henvendelse til laboratoriet.

Rapporten må ikke gjengis, unntatt i sin helhet, uten laboratoriets skriftlige godkjenning. Resultatene gjelder kun for de(n) undersøkte prøven(e).

Resultater gjelder prøven slik den ble mottatt hos laboratoriet.

a)	Benzo[ghi]perylene	< 0.030 mg/kg TS	0.03	SS-ISO 18287:2008, mod
<b>a) Summeringer PAH</b>				
a)	Sum karsinogene PAH	nd		Internal Method Calculated from analyzed value
a)	Sum PAH(16) EPA	nd		Internal Method Calculated from analyzed value
<b>a) PCB(7)</b>				
a)	PCB 28	< 0.0015 mg/kg TS	0.0015	SS-EN 16167:2018+AC:201 9 mod.
a)	PCB 52	< 0.0015 mg/kg TS	0.0015	SS-EN 16167:2018+AC:201 9 mod.
a)	PCB 101	< 0.0015 mg/kg TS	0.0015	SS-EN 16167:2018+AC:201 9 mod.
a)	PCB 118	< 0.0015 mg/kg TS	0.0015	SS-EN 16167:2018+AC:201 9 mod.
a)	PCB 138	< 0.0015 mg/kg TS	0.0015	SS-EN 16167:2018+AC:201 9 mod.
a)	PCB 153	< 0.0015 mg/kg TS	0.0015	SS-EN 16167:2018+AC:201 9 mod.
a)	PCB 180	< 0.0015 mg/kg TS	0.0015	SS-EN 16167:2018+AC:201 9 mod.
a)	Sum 7 PCB	nd		SS-EN 16167:2018+AC:201 9 mod.

**Utførende laboratorium/ Underleverandør:**

a)\* Eurofins Environment Sweden AB (Lidköping), Box 887, Sjöhagsg. 3, SE-53119, Lidköping

a) Eurofins Environment Sweden AB (Lidköping), Box 887, Sjöhagsg. 3, SE-53119, Lidköping ISO/IEC 17025:2017 SWEDAC 1125,

**Moss 11.07.2024**

Kundesenter - Eurofins Environment Testing Norway AS

**Tegnforklaring:**

\* Ikke omfattet av akkrediteringen

LOQ: Kvantifiseringsgrense MU: Måleusikkerhet

&lt;: Mindre enn &gt;: Større enn nd: Ikke påvist. Bakteriologiske resultater angitt som &lt;1,&lt;50 e.l. betyr 'ikke påvist'.

Måleusikkerhet er angitt med dekningsfaktor k=2. Beslutningsregel for vurdering av om resultatet er utenfor grenseverdi/-området, er basert på enkle akseptkriterier «delt risiko» (w=0, <50% Probability of False Accept). Det henvises til [www.eurofins.no](http://www.eurofins.no) for nærmere beskrivelse.

For mikrobiologiske analyser oppgis konfidensintervallet. Ytterligere opplysninger om måleusikkerhet fås ved henvendelse til laboratoriet.

Rapporten må ikke gjengis, unntatt i sin helhet, uten laboratoriets skriftlige godkjenning. Resultatene gjelder kun for de(n) undersøkte prøven(e).

Resultater gjelder prøven slik den ble mottatt hos laboratoriet.

Rambøll Norge AS  
Postboks 113, Bragernes  
3001 Drammen  
Attn: Anne Henriksen

AR-24-MM-071493-01

EUNOMO-00425167

Prøvemottak: 05.07.2024  
Temperatur:  
Analyseperiode: 05.07.2024 16:20 -  
19.07.2024 11:50

Referanse: Dildok

## ANALYSERAPPORT

Prøvenr.:	439-2024-07050527	Prøvetakingsdato:	04.07.2024		
Prøvetype:	Jord	Prøvetaker:	Anne Line Hexeberg Henriksen		
Prøvemerkning:	1. Blandprøve av K01, K02, K03 og K04-2	Analysestartdato:	05.07.2024		
Analyse	Resultat	Enhet	LOQ	MU	Metode
<b>a) Tørrstoff</b>					
a) Total tørrstoff	89.2	%	0.1	10%	SS-EN 12880:2000 mod.
a) Total tørrstoff glødetap	4.3	% TS	0.1	20%	SS-EN 12879:2000
<b>a) TOC</b>					
a) Totalt organisk karbon (TOC)	2.5	% TS			Internal Method Calculated from analyzed value

**Utførende laboratorium/ Underleverandør:**

a) Eurofins Environment Sweden AB (Lidköping), Box 887, Sjöhagsg. 3, SE-53119, Lidköping ISO/IEC 17025:2017 SWEDAC 1125,

**Moss 19.07.2024**

Kundesenter - Eurofins Environment Testing Norway AS

**Tegnforklaring:**\* Ikke omfattet av akkrediteringen LOQ: Kvantifiseringsgrense MU: Måleusikkerhet  
<: Mindre enn >: Større enn nd: Ikke påvist. Bakteriologiske resultater angitt som <1, <50 e.l. betyr 'ikke påvist'.Måleusikkerhet er angitt med dekningsfaktor k=2. Beslutningsregel for vurdering av om resultatet er utenfor grenseverdi/-området, er basert på enkle akseptkriterier «delt risiko» (w=0, <50% Probability of False Accept). Det henvises til [www.eurofins.no](http://www.eurofins.no) for nærmere beskrivelse.

For mikrobiologiske analyser oppgis konfidensintervallet. Ytterligere opplysninger om måleusikkerhet fås ved henvendelse til laboratoriet.

Rapporten må ikke gjengis, unntatt i sin helhet, uten laboratoriets skriftlige godkjenning. Resultatene gjelder kun for de(n) undersøkte prøven(e).

Resultater gjelder prøven slik den ble mottatt hos laboratoriet.

Rambøll Norge AS  
Postboks 113, Bragernes  
3001 Drammen  
Attn: Anne Henriksen

AR-24-MM-071494-01

EUNOMO-00425167

Prøvemottak: 05.07.2024  
Temperatur:  
Analyseperiode: 05.07.2024 16:20 -  
19.07.2024 11:50

Referanse: Dildok

## ANALYSERAPPORT

Prøvenr.: 439-2024-07050528	Prøvetakingsdato: 04.07.2024				
Prøvetype: Jord	Prøvetaker: Anne Line Hexeberg Henriksen				
Prøvemerkning: 2. Blandprøve av K05, K06 og K07-2	Analysestartdato: 05.07.2024				
Analyse	Resultat	Enhet	LOQ	MU	Metode
<b>a) Tørrstoff</b>					
a) Total tørrstoff	90.0	%	0.1	10%	SS-EN 12880:2000 mod.
a) Total tørrstoff glødetap	2.0	% TS	0.1	20%	SS-EN 12879:2000
<b>a) TOC</b>					
a) Totalt organisk karbon (TOC)	1.1	% TS			Internal Method Calculated from analyzed value

**Utførende laboratorium/ Underleverandør:**

a) Eurofins Environment Sweden AB (Lidköping), Box 887, Sjöhagsg. 3, SE-53119, Lidköping ISO/IEC 17025:2017 SWEDAC 1125,

**Moss 19.07.2024**

Kundesenter - Eurofins Environment Testing Norway AS

**Tegnforklaring:**

\* Ikke omfattet av akkrediteringen

LOQ: Kvantifiseringsgrense

MU: Måleusikkerhet

&lt;: Mindre enn &gt;: Større enn nd: Ikke påvist. Bakteriologiske resultater angitt som &lt;1, &lt;50 e.l. betyr 'ikke påvist'.

Måleusikkerhet er angitt med dekningsfaktor k=2. Beslutningsregel for vurdering av om resultatet er utenfor grenseverdi/-området, er basert på enkle akseptkriterier «delt risiko» (w=0, <50% Probability of False Accept). Det henvises til [www.eurofins.no](http://www.eurofins.no) for nærmere beskrivelse.

For mikrobiologiske analyser oppgis konfidensintervallet. Ytterligere opplysninger om måleusikkerhet fås ved henvendelse til laboratoriet.

Rapporten må ikke gjengis, unntatt i sin helhet, uten laboratoriets skriftlige godkjenning. Resultatene gjelder kun for de(n) undersøkte prøven(e).

Resultater gjelder prøven slik den ble mottatt hos laboratoriet.

Rambøll Norge AS  
Postboks 113, Bragernes  
3001 Drammen  
Attn: Anne Henriksen

AR-24-MM-071495-01

EUNOMO-00425167

Prøvemottak: 05.07.2024  
Temperatur:  
Analyseperiode: 05.07.2024 16:20 -  
19.07.2024 11:51

Referanse: Dildok

## ANALYSERAPPORT

Prøvenr.:	439-2024-07050529	Prøvetakingsdato:	04.07.2024		
Prøvetype:	Jord	Prøvetaker:	Anne Line Hexeberg Henriksen		
Prøvemerkning:	3. Blandprøve av K09, K11 og K12	Analysestartdato:	05.07.2024		
Analyse	Resultat	Enhet	LOQ	MU	Metode
<b>a) Tørrstoff</b>					
a) Total tørrstoff	97.0	%	0.1	10%	SS-EN 12880:2000 mod.
a) Total tørrstoff glødetap	1.0	% TS	0.1	20%	SS-EN 12879:2000
<b>a) TOC</b>					
a) Totalt organisk karbon (TOC)	0.57	% TS			Internal Method Calculated from analyzed value

**Utførende laboratorium/ Underleverandør:**

a) Eurofins Environment Sweden AB (Lidköping), Box 887, Sjöhagsg. 3, SE-53119, Lidköping ISO/IEC 17025:2017 SWEDAC 1125,

**Moss 19.07.2024**

Kundesenter - Eurofins Environment Testing Norway AS

**Tegnforklaring:**

\* Ikke omfattet av akkrediteringen      LOQ: Kvantifiseringsgrense      MU: Måleusikkerhet  
<: Mindre enn >: Større enn nd: Ikke påvist. Bakteriologiske resultater angitt som <1, <50 e.l. betyr 'ikke påvist'.

Måleusikkerhet er angitt med dekningsfaktor k=2. Beslutningsregel for vurdering av om resultatet er utenfor grenseverdi/-området, er basert på enkle akseptkriterier «delt risiko» (w=0, <50% Probability of False Accept). Det henvises til [www.eurofins.no](http://www.eurofins.no) for nærmere beskrivelse.

For mikrobiologiske analyser oppgis konfidensintervallet. Ytterligere opplysninger om måleusikkerhet fås ved henvendelse til laboratoriet.

Rapporten må ikke gjengis, unntatt i sin helhet, uten laboratoriets skriftlige godkjenning. Resultatene gjelder kun for de(n) undersøkte prøven(e).

Resultater gjelder prøven slik den ble mottatt hos laboratoriet.