

simonsen
vogtviig

Norges vassdrags- og energidirektorat
Postboks 5091 Majorstuen
0301 OSLO

Vår ref.:
65791501

Deres ref.:

Trondheim
10. oktober 2018

Søknad om ekspropriasjonstillatelse og forhåndstiltredelse for bygging og drift av Stokkfjellet vindkraftverk i Selbu kommune.

1. Innledning

Norges vassdrags og energidirektorat (heretter NVE) ga 18. desember 2014 TrønderEnergi Kraft AS (heretter TEK) konsesjon for å bygge og drive Stokkfjellet vindkraftverk med tilhørende infrastruktur i Selbu kommune. TEK fikk tillatelse til et vindkraftverk med en samlet installert effekt på 90 MW. NVE ga samtidig konsesjon og ekspropriasjonstillatelse for å bygge en ny ca 30 km lang 132 kV kraftledning fra Stokkfjellet vindkraftverk i Selbu kommune til Nea transformatorstasjon i Tydal kommune.

NVEs vedtak ble klaget inn for Olje og energidepartementet (heretter OED). OED har i vedtak av 19.9.2017 stadfestet NVEs vedtak med følgende endringer:

Vilkår 12 (detaljplan) gis følgende tillegg:

Ved en reduksjon av antall turbiner sammenlignet med konsekvensutredningen, skal det i detaljplanen beskrives hvordan dette kan legge til rette for å redusere de visuelle virkningene på nærliggende kalvingsområder i Riast/Hyllingen reinbeitedistrikt, ved at turbinene for eksempel trekkes ut av områdene lengst sørøst i planområdet, jf. vilkår 15.

Vilkår 14 (Miljø-, transport og anleggsplan) gis følgende tillegg:

Planen skal ta sikte på å redusere negative effekter av adkomstveien for gammelskogen sør for Åsvollen.

Vilkår 15 (reindrift) skal lyde:

Konsesjonæren skal legge til rette for at det inngås avtale med Riast/Hyllingen (Gåebrien Sitje) reinbeitedistrikt om et forslag for avbøtende tiltak for reindriften i området for anleggs- og driftsfasen. Forslaget skal blant annet redusere skader og ulemper for reindriften i anleggsperioden. Forslag til avbøtende tiltak skal presenteres i detaljplan/MTA for tiltaket, jf. vilkår 12/14. Detaljplanen skal godkjennes av NVE. Dersom det ikke oppnås enighet mellom konsesjonær og reinbeitedistrikt om avbøtende tiltak, må NVE konsultere reinbeitedistriktet før planen kan godkjennes.

[Skriv inn tekst]

TEK søkte ikke om ekspropriasjonstillatelse for selve vindkraftverket da det var inngått avtale med alle grunneierne som ble berørt av utbyggingen. OED har i sitt vedtak under pkt 5 – Ekspropriasjon og forhåndstiltredelse vist til følgende:

TEK har ikke søkt om ekspropriasjonstillatelse for selve vindkraftverket da det skal være inngått avtale med alle grunneierne. Departementet viser i den forbindelse til at Riast/Hyllingen reinbeitedistrikt har gitt uttrykk for at de har beiterettigheter som strekker seg utenfor gjeldende distriktsgrense. Departementet har ikke grunnlag for å ta stilling til dette. Konesjonæren må uansett sørge for at de nødvendige rettigheter til grunnen er på plass før arbeidene kan starte opp.

På bakgrunn av at Riast/Hyllingen reinbeitedistrikt presumerer å ha beiterettigheter innenfor planområdet for Stokkfjellet vindkraftverk finner TrønderEnergi Kraft AS det nødvendig å søke om ekspropriasjonstillatelse for dette området. TrønderEnergi Kraft AS har vært i dialog med Riast/Hyllingen Reinbeitedistrikt, men det er så langt ikke oppnådd minnelig avtale mellom reinbeitedistriktet og TEK. Av hensyn til fremdriften i prosjektet søkes det herved om ekspropriasjonstillatelse og forhåndstiltredelse.

2. Nærmere om søknaden om ekspropriasjon

Med hjemmel i lov om oreigning av fast eiendom av 23.10.1959 § 2 nr. 19 søkes det om tillatelse til å kreve nødvendig grunn og rettigheter avstått i Selbu kommune for bygging og drift av Stokkfjellet vindkraftverk med tilhørende infrastruktur. Området det søkes om ekspropriasjon for følger av

Vedlegg 1: Kart over planområdet.

Det følger av oreigningsloven § 2 at samtykke til ekspropriasjon bare kan gis dersom fordelene ved ekspropriasjon er større enn de skader og ulemper inngrepet innebærer. Det vises i denne sammenheng til at Stokkfjellet vindkraftverk har gode vindressurser og kan gi en årlig energiproduksjon på ca. 315 GWh. Stokkfjellet vindkraftverk er teknisk og økonomisk blant de bedre vindkraftprosjektene som er behandlet de siste årene og prosjektet har en positiv nåverdi.

Det er inngått avtaler med alle grunneierne i planområdet.

Det er fra OEDs side påpekt at de største negative virkningene er knyttet til reindrift. Det er også knyttet negative virkninger til landskap, naturmangfold, friluftsliv og hyttebebyggelse. De negative virkningene for reindriften knytter seg til tap av kalvingsland i Bringenområdet.

TrønderEnergi Kraft AS har, for å begrense de negative virkningene for reindriften, TEK besluttet å begrense antall vindturbiner til 21 og trekke disse så langt nord i planområdet som mulig. Det vises til

Vedlegg 2: Kart med turbinplassering.

Dette innebærer at det ikke vil foregå anleggsvirksomhet i den sørlige del av området avsatt til Stokkfjellet vindkraftverk. Vindturbinene trekkes ved dette lengst mulig vekk fra kalvingsområdene. Dette i samsvar med OEDs innspill i vedtak av 19.9.2017.

TEK vil også stenge adkomstveien til planområdet for allmenn motorisert ferdsel. I perioden 25. april – 15. juni skal ferdsel oppsatt bom til Stokkfjellet fortrinnsvis begrenses til nødvendig drift og vedlikehold.

Det bemerkes at planområdet for Stokkfjellet vindkraftverk ligger i utkanten av kalvingsområdene til Riast/Hyllingen reinbeitedistrikt. Vindkraftverket vil således ikke være til hinder for videre drift, og det vises i denne sammenheng til at distriktets kalvingsområder er store. Det påpekes også at flytting av

vindturbinene lenger nord i planområdet bidrar til å redusere negative visuelle effekter av vindkraftverket.

TEK har oversendt forlag til avtale for avbøtende tiltak til Riast/Hyllingen reinbeitedistrikt, men det er pr. i dag ikke oppnådd enighet mellom partene. TEK vil presentere forslag til avbøtende tiltak i for reindriften i området i detaljplan/MTA. I henhold til konsesjonsvilkår 15 skal NVE konsultere reinbeitedistriktet før disse godkjennes.

Når det gjelder negative virkninger i forhold til landskap, naturmangfold, friluftsliv og hyttebebyggelse så vises det til konsekvensutredninger om disse forhold.

Sett i forhold til at Stokkfjellet vindkraftpark årlig vil bidra til en årlig produksjon av fornybar energi på om lag 315 GWh og bidra til positive økonomiske virkninger for Selbu/Tydal regionen både i anleggs og driftsfasen vil fordelene ved anlegget overstige ulempene anlegget medfører.

3. Søknad om forhåndstiltredelse.

Det følger av OEDs vedtak av 19.9.2017 at departementet vil ta stilling til forhåndstiltredelse nå evt. skjønn er begjært. Søknad om forhåndstiltredelse sendes NVE med anmodning om at søknaden oversendes OED for behandling.

Det følger av oregningslova § 25 at styringsorgan med fullmakt kan gi tillatelse til ekspropriasjonsinngrep iverksettes før rettskraftig skjønn foreligger. Videre lyder bestemmelsen slik:

Er skjøn ikkje kravd, kan samtykke berre gjevast i særhøve dersom det kom til å valda urimeleg tidhefte å bia til skjønkravet er framsett. Men då skal avgjerdsmakta setja søkjaren ein frist til å krevja skjøn, og fristen må ikkje vera lengre enn 3 månader. Når skjøn er halde, skal samtykke gjevast om ikkje særlege grunnar talar mot det.

Ekspropriantens alminnelige interesse i å komme i gang med tiltaket så raskt som mulig kan være tilstrekkelig grunnlag for forhåndstiltredelse, såfremt skjønn er begjært. Det vises til Oregningsloven med kommentarer, Erling Sandene m.fl. 1990, side 255.

For å sikre fremdrift i prosjektene har TrønderEnergi Kraft AS en klar interesse i å tiltre nødvendig grunn- og rettigheter for bygging av Stokkfjellet vindkraftverk før rettskraftig skjønn foreligger. Investeringsbeslutning forventes å foreligge ca. i årsskiftet 2018/2019, og det tas sikte på å starte bygging av 132 kV kraftledning fra Stokkfjellet vindkraftpark og til Nea transformatorstasjon allerede i januar 2019. Bygging av adkomstveien til vindkraftparken vil starte ca. 1. april 2019 og arbeidet innenfor planområdet er planlagt til september 2019.

Det er begjært skjønn mot grunneiere og rettighetshavere som berøres av ny kraftledning på strekningen Stokkfjellet vindkraftverk til Nea transformatorstasjon, herunder er Riast/Hyllingen reinbeitedistrikt (Gåebrien Sitje) part i skjønnet.

Det er så langt ikke begjært skjønn mot grunn og rettighetshavere som berøres av etableringen av Stokkfjellet vindkraftverk. Bakgrunnen for dette er at TEK har inngått minnelige avtaler om erstatning med alle grunneiere som berøres av utbyggingen.

TEK vil, så snart ekspropriasjonstillatelser foreligger, begjære skjønn mot rettighetshavere som det ikke er inngått avtale med og som kan berøres at utbyggingen av Stokkfjellet vindkraftverk. Etter det TEK kjenner til vil dette i første rekke være Riast/Hyllingen reinbeitedistrikt som gjør gjeldende at både utbyggingen av Stokkfjellet vindkraftverk og ny 132 kV kraftledning vil ha negativ innvirkning på deres drift i form av redusert reproduksjon, redusert avkastning pr. rein, økte driftskostnader mv. Det vil bli

anmodet at skjønn forenes til felles behandling med skjønn som omfatter bygging av 132 kV kraftledning slik at inngrepet kan vurderes samlet.

Av hensyn til planlegging av fremdriften av prosjektet anmodes det også om at OED allerede nå tar stilling til forhåndstiltredelse for utbyggingen av vindkraftparken. TEK har en stram tidsplan for å kunne gjennomføre tiltaket innenfor de konsesjonsgitte frister. Det må forventes at det kan ta noe tid før endelig ekspropriasjonstillatelse foreligger, og det fremstår da som urimelig forspillelse av tid å måtte avvente innsendelse av skjønnsbegjæring før forhåndstiltredelse gis. Det anmodes om at søknaden om forhåndstiltredelse og søknad om ekspropriasjonstillatelse behandles i sammenheng, og at det i tillatelsen om forhåndstiltredelse settes en kort frist for innsendelse av skjønnsbegjæringen.

TEK har også søkt om forhåndstiltredelse for utbygging av 132 kV kraftledning fra Stokkfjellet vindkraftverk til Nea transformatorstasjon – se egen søknad. For TEK er det viktig at søknadene om forhåndstiltredelse sees i sammenheng og tidshorisonten frem til arbeid med anleggsvegen starter er forholdsvis knapp.

4. Nærmere om forholdet til reindriften

Det er innledet dialog med Riast/Hyllingen reinbeitedistriktet og de er presentert avtaleforslag for avbøtende tiltak for anleggs- og driftsfasen for å redusere skader og ulemper for reindriften. Det er ikke oppnådd enighet om en avtale, og reinbeitedistriktet har stilt flere krav som hver for seg medfører at Stokkfjellet vindkraftverk ikke lar seg realisere. Forslag til avbøtende tiltak vil bli presentert i MTA-plan for tiltaket. Det vises i denne sammenheng til vilkår 15 i anleggskonsesjon hvor det fremgår at detaljplan/MTA skal godkjennes av NVE, og at NVE skal konsultere reindriften om avbøtende tiltak før planen godkjennes.

5. Fremdrift

Såfremt samtykke blir gitt til forhåndstiltredelse tar TrønderEnergi Kraft AS sikte på å igangsette arbeid med adkomstvei i april 2019, og selve vindkraftverket i september 2019. Vindkraftverket planlagt ferdigstilt i oktober 2021. TEK starter arbeidet med adkomstveg lengst ned for i størst mulig grad unngå forstyrrelser for reindriften i kalvingsperioden i 2019.

6. Avslutning

Ved behov for avklaringer kan følgende personer kontaktes:

Ingrid Vik, tlf. 984 49425.
ingrid.vik@tronderenergi.no

Med vennlig hilsen
Simonsen Vogt Wiig

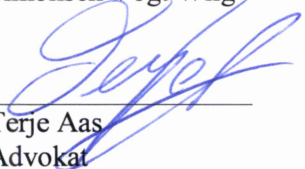

Terje Aas
Advokat

Vedlegg: Vedlegger for ordens skyld skjønnsbegjæring av 18. januar 2018

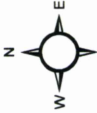
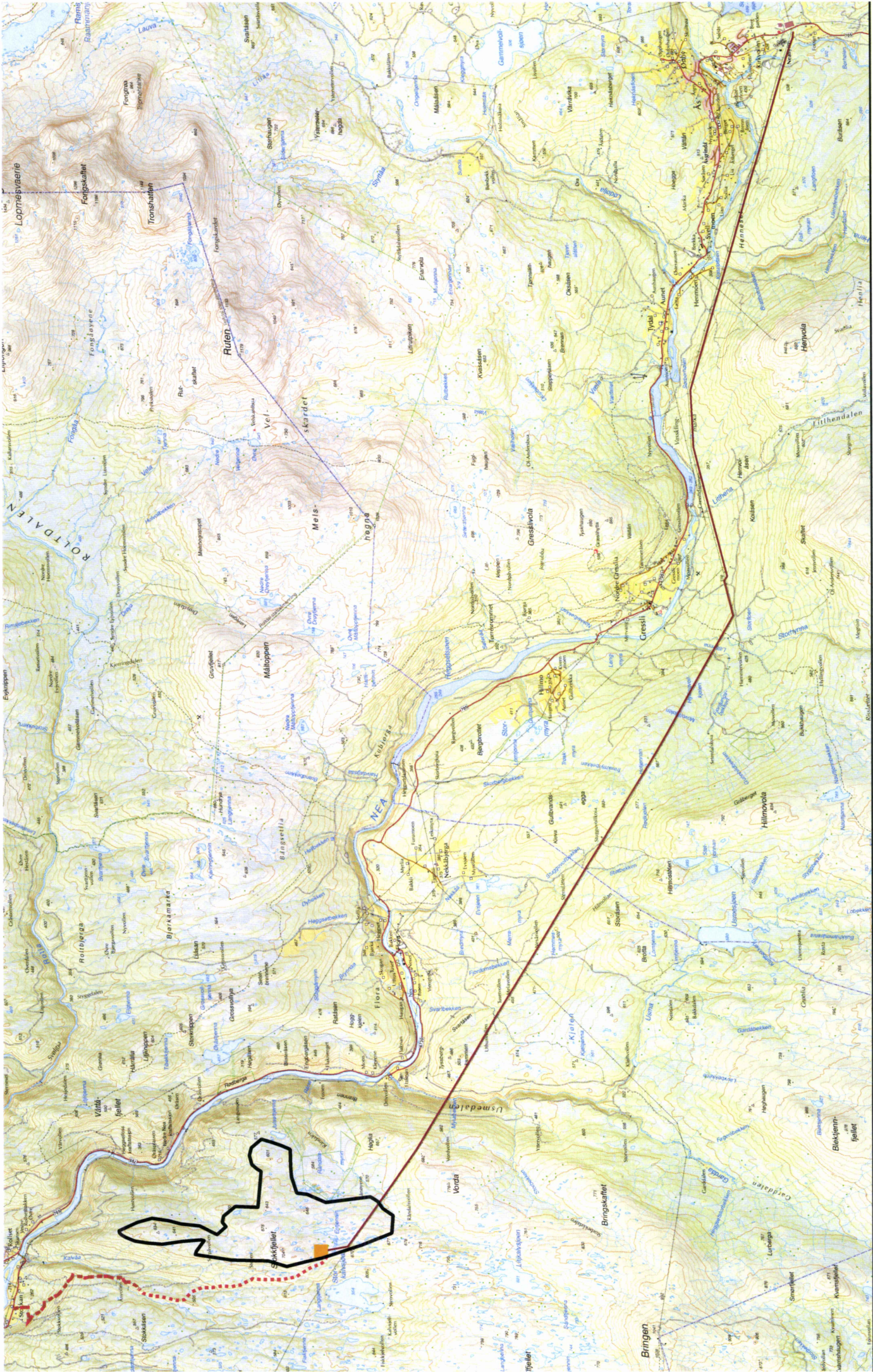

1:100 000

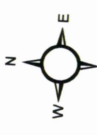

1:35 000

Sør-Trøndelag tingrett
Postboks 2317 Sluppen
7004 Trondheim

Trondheim, 17. januar 2018

SKJØNNBEGJÆRING
TIL
SØR-TRØNDELAG TINGRETT

Saksnr:

Saksøker:

Trønder Energi Kraft AS
Postboks 9481 Torgarden
7496 Trondheim

Prosessfullmektig:

Advokat Terje Aas
Advokatfirmaet Simonsen Vogt Wiig Trondheim AS
Pb 1280 Pirsenteret, 7462 Trondheim

Saksøkt:

Grunneiere og rettighetshavere som berøres av ny kraftledning på strekningen Stokkfjellet vindkraftpark i Selbu kommune og Nea transformatorstasjon i Tydal kommune, iht liste, jf. bilag 1.

Prosessfullmektig:

Advokat Ivar Andersskog
Advokatfirmaet Nidaros DA
Kjøpmannsgt. 19, 7013 Trondheim.

Saksøkt:

Riast/Hylling reinbeitedistrikt (Gåebrien Sijte)
v/ Inge Danielsen
Postboks 236, 7361 Røros

* * * * *

Saken gjelder: Ekspropriasjonsskjønn – fastsettelse av erstatning for grunn- og rettighetshavere i forbindelse med bygging og drift av 132 kV kraftledning mellom Stokkfjellet vindkraftpark i Selbu kommune og Nea transformatorstasjon i Tydal kommune.

1 SAKENS BAKGRUNN

Trønder Energi Kraft AS søkte den 18. oktober 2013 om konsesjon for bygging og drift av en om lag 29 km lang 132 kV kraftledning fra Stokkfjellet vindkraftverk i Selbu kommune til Nea transformatorstasjon i Tydal kommune. Anleggskonsesjon ble gitt ved Norges vassdrags- og energidirektorats (NVE) vedtak av 18.12.2014. Ekspropriasjonstillatelse ble gitt 18.12.2014.

Bilag nr. 2: Anleggskonsesjon av 18.12.2014.

Bilag nr. 3: Bakgrunn for vedtak, datert 18.12.2014.

Bilag nr. 4: Ekspropriasjonstillatelse av 18.12.2014.

Byggingen av kraftledningen har sammenheng med etableringen av Stokkfjellet vindkraftpark i Selbu kommune. Anleggskonsesjon for Stokkfjellet vindkraftverkene ble meddelt Trønder Energi Kraft AS den 18.12.2014, og det ble samme dag gitt ekspropriasjonstillatelse for bygging og drift av vindkraftanlegget. Anleggskonsesjonen gir Trønder Energi Kraft AS tillatelse til å bygge et vindkraftverk med en samlet installert effekt på inntil 90 MW.

Kraftledningen mellom Stokkfjellet vindkraftverk og Nea transformatorstasjon vil sikre overføring av kraft fra vindkraftverket til det eksisterende kraftledningsnettet.

Anleggskonsesjon for Stokkfjellet vindkraftverk og 132 kV kraftledning mellom vindkraftparken og Nea transformatorstasjon ble pålagt til Olje- og energidepartementet, som i vedtak datert 19.9.2017 stadfestet NVEs anleggskonsesjoner og ekspropriasjonstillatelser av 18.12.2014 for vindkraftparken og kraftledningen. Anleggskonsesjon og ekspropriasjonstillatelse for kraftledningen stadfestes uten endringer. Anleggskonsesjonen for vindkraftverket ble stadfestet med noen endringer. Det vises i denne sammenheng også til vedtaket s 25 tredje avsnitt hvor Olje- og energidepartementet henviser til at det ikke er søkt om ekspropriasjonstillatelse for vindkraftverket da det er inngått avtale med alle grunneierne.

Bilag nr. 5: Olje- og energidepartementets vedtak av 19.9.2017.

Departementets samtykke forutsetter at skjønn begjæres innen ett år fra vedtaksdato.

Trønder Energi Kraft AS begjærer skjønn for fastsettelse av erstatning, jf. oreigningslova § 2 nr. 19, jf. skjønnsprosessloven § 4. Begjæringen er rettidig.

2 BERØRTE PARTER

Berørte grunn- og rettighetshavere fremgår av

Bilag nr. 1: Oversikt over berørte parter

Det er inngått minnelige avtaler om rettighetsserverv og erstatning med grunn- og rettighetshavere innenfor planområdet for vindkraftparken. Skjønnsbegjæringen omfatter kun utbyggingen av 132 kV kraftledning mellom Stokkfjellet vindkraftpark og Nea transformatorstasjon og grunn- og rettighetshavere som berøres av denne utbyggingen.

Saksøker vil ta initiativ til at parter i linjetraseen som pr. i dag ikke er representert av prosessfullmektig får bistand fra advokat. Hvem som møter som partsrepresentanter for saksøkerne vil bli klargjort i et senere prosesskriv.

3 VERNETING

Skjønnsbegjæringen berører eiendommer beliggende i Sør-Trøndelag tingretts rettskrets.. Sør-Trøndelag tingrett er rett verneting, jf. skjønnsprosessloven § 6 første ledd.

4 RETTSLIG GRUNNLAG FOR SKJØNNET

De nødvendige tillatelser for bygging og drift av 132 kV kraftledning fra Stokkfjellet vindkraftpark til Nea transformatorstasjon, samt ekspropriasjon av nødvendig grunn og rettigheter, fremgår av anleggskonsesjon og ekspropriasjonstillatelse fra NVE fremlagt som bilag 2 og 4 til denne skjønnsbegjæring, stadfestet av Olje- og energidepartementet i vedtak vedlagt som bilag 5 til denne skjønnsbegjæring.

Konsesjon for å bygge og drive kraftledningen er gitt med hjemmel energiloven § 3-1. Ekspropriasjonstillatelsen er gitt med hjemmel i oreigningslova § 2 nr. 19.

5 SKJØNNETS FAKTISKE GRUNNLAG

For å gi en geografisk oversikt over tiltaket, fremlegges kart som viser ledningstraseen:

Bilag nr. 6: Kart over trasé ny 132 kV kraftledning, Stokkfjellet vindkraftverk – Nea transformatorstasjon.

Bilag nr. 7: Kart over strekning for jordkabel.

Kraftledningen vil gå parallelt på nordsiden av eksisterende 420 kV ledning Klæbu – Nea fra Stokkfjellet vindkraftverk over en strekning på 17 km. Der ledningene møter 132 kV ledningen

Eidum – Nea nordvest for Koiåsen, sør for Movollen, vil ledningen gå på sørsiden av 420 kV ledningen Klæbu – Nea og 132 kV ledningen Eidum – Nea frem til Nea transformatorstasjon. Siste del, ca 400 meter, vil bli lagt som 132 kV jordkabel.

Trønder Energi Kraft AS vil i senere prosesskriv fremlegge kart som viser eiendomsgrenser, samt detaljert kart hvor ledningen og mastepunkter er detaljprosjektert.

Det er så langt ikke utarbeidet skjønnsforutsetninger, men alminnelige og spesielle skjønnsforutsetninger vil bli utarbeidet og sendt retten og sakens parter før skjønnet settes.

Ekspropriasjonen omfatter nødvendig grunn og rettigheter for bygging og drift/vedlikehold, herunder rettigheter for lagring, atkomst og transport i forbindelse med bygging og drift/vedlikehold.

Bruksretten omfatter følgende arealer:

Kraftledningsgaten:

Nødvendig areal for fremføring av den ca 29 km lange kraftledningen som klausuleres. Klausuleringsbeltet utgjør normalt en 25 meter bred trasé for luftledning og en 5 meter bred trasé for den ca 400 meter lange jordkabelen.

Retten omfatter også rydding av skog i traseen i driftsfasen.

Adkomst, ferdsel og transport

Nødvendig adkomst, ferdsel og transport. Dette gjelder blant annet rettigheter til adkomst, ferdsel og transport av utstyr, materiell og mannskap på eksisterende privat vei mellom offentlig vei og ledningsanlegg, i terrenget mellom offentlig eller privat vei frem til ledningsanleggene og terrengtransport i og utenfor ledningstraseen. Bruksretten gjelder også for uttransportering av tømmer som hugges i traseen, nødvendig transport og uttransport av gammelt materiell. Bruksretten omfatter også landing med helikopter.

6 SKJØNNSTEMAER

6.1 Grunneiendommer

Det skal fastsettes erstatning for ekspropriasjon av nødvendig grunn og rettigheter, herunder for permanente og midlertidige inngrep, skader og ulemper.

Erstatningene skal fastsettes i samsvar med vederlagsloven § 4, jf. §§ 5, 6 og 7. Erstatning for ulemper på resteiendom fastsettes i samsvar med reglene i vederlagsloven § 8.

Skog, snau skogmark og impediment grunn skal verdsettes etter en bruksverdi, jf. § 6, eventuelt en salgsverdi, jf. § 5. For jordbruksareal skal erstatningen fastsettes på grunnlag av arealets bruksverdi, jf. § 6, alternativt salgsverdi § 5.

Det vil bli foretatt skog- og jordbruksregistrering. Registreringene vil bli fremlagt senere.

Det er ingen bolighus eller fritidsbebyggelse innenfor klausuleringsbeltet som blir berørt.

Når det gjelder anleggelse av kraftledningen så erverves kun bruksrett til den grunn som kraftledningen berører. Grunneierne beholder således sin eiendomsrett.

Grunneiere og rettighetshavere har krav på økonomisk kompensasjon for de ulemper eiendommen/rettigheten påføres som følge av etableringen. Skade og ulemper som anlegg og drift påfører grunneier/rettighetshaver erstattes i samsvar med prinsippene i ekspropriasjonsloven § 8.

Da ny ledning løper parallelt med eksisterende kraftledninger kan erstatning etter differanseprinsippet være aktuelt.

6.2 Reindrift

Kraftledningen vil berøre Rias/Hylling reinbeitedistrikt. Det skal fastsettes erstatning for skader og ulemper for reindriften, så vel i anleggstiden som permanent.

Nærmere informasjon om reindriften vil bli fremlagt i senere prosesskriv.

Trønder Energi Kraft AS vil legge til rette for at det inngås avtale med Rias/Hylling reinbeitedistrikt med forslag om avbøtende tiltak for reindriften for anleggs- og driftsfasen. Det vil bli søkt å redusere skader og ulemper for reindriften i anleggsperioden og driftsfasen.

7 FORHANDLINGER

7.1 Grunneiere

Trønder Energi Kraft AS har til hensikt å forhandle frem minnelige avtaler med så mange som mulig av de saksøkte. For de saksøkte det ikke oppnås minnelig avtale med, vil erstatningen måtte fastsettes av skjønnsretten etter alminnelige ekspropriasjonsrettslige prinsipper. Trønder Energi Kraft AS vil ikke tilby de samme erstatninger i skjønnet som i minnelige forhandlinger.

Trønder Energi Kraft AS har tilskrevet berørte grunn- og rettighetshavere og orientert om prosessen. De er gjort kjent med at Trønder Energi Kraft AS i første omgang vil engasjere sakkyndig for å registrere skog og grunn i linjetraseen, og at det deretter vil bli tatt kontakt med henblikk på å oppnå en minnelig avtale om erstatning.

7.2 Reindriften

Det er innledet kontakt med Riast/Hyllingen reinbeitedistrikt v/ leder Inge Danielsen.

8 FREMLEGGELSE AV YTTERLIGERE MATERIALE

Etter at uttalelsene til skjønnsbegjæringen foreligger, vil Trønder Energi Kraft AS komme tilbake til alminnelige skjønnsforutsetninger og nærmere redegjørelse for skjønnstemaer mv., herunder takstbøker for den enkelte eiendom.

9 SKJØNNSFORHANDLINGENE

Skjønnen behandles etter reglene i skjønnsprosessloven av 1. juni 1917, og det vises særlig til lovens annet kapittel "Ekspropriationssaker".

Det anmodes om at retten sammensettes med skjønnsmedlemmer med erfaring fra andre tilsvarende utbygginger og innenfor samme skjønnstemaer som er berørt i denne sak. En av skjønnsmennene bør ha reindriftsfaglig bakgrunn.

Den anses nødvendig med befarung.

Etter at tilsvaret er mottatt foreslås at det avholdes et saksforberedende møte for å ta stilling til skjønnets fremdrift, behov for sakkyndige og skjønnsrettens faglige sammensetning.

10 SKJØNNSPROSESSLOVEN § 54

For så vidt gjelder de saksøktes krav om å få dekket utgifter til juridisk og teknisk bistand vises til skjønnsprosessloven § 54. Det vises særskilt til § 54 andre ledd om de saksøktes plikt til å samordne bistand i saken. Dette innebærer at saksøkte med likeartede interesser som ikke står i strid med hverandre i utgangspunktet plikter å samle seg om en prosessfullmektig samt annen sakkyndig bistand i saken.

Det nedlegges slik

p å s t a n d:

Skjønnen fremmes.

-o0o-

Denne skjønnsbegjæring er sendt Sør-Trøndelag tingrett via aktørportalen. Advokat Andersskog er registrert i aktørportalen. I tillegg er det sendt 1 kopi til alle saksøkte.

Trondheim, 17. januar 2018

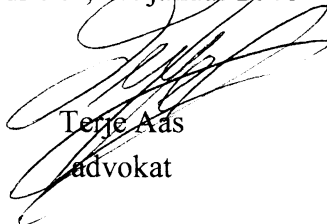

Terje Aas
advokat