



Norges
vassdrags- og
energidirektorat

Anleggskonsesjon

Meddelt:

ELVIA AS

Organisasjonsnummer: 980 489 698

Dato: 04.05.2020

Varighet: 01.01.2044

Ref.: 201201816-489

Kommune: Nes, Eidsvoll, Nord-Odal og Sør-Odal

Fylke: Viken og Innlandet

I medhold av lov av 29. juni 1990 nr. 50 om produksjon, omforming, overføring, omsetning, fordeling og bruk av energi m.m. (energiloven) § 3-1, jf. forskrift av 7. desember 1990 nr. 959 om produksjon, omforming, overføring, omsetning, fordeling og bruk av energi m.m. (energilovforskriften) § 3-1 og delegering av myndighet fra Olje- og energidepartementet i brev av 27. juni 2016, gir Norges vassdrags- og energidirektorat under henvisning til søknad av 14.02.2020 og brevet *Oversendelse av tillatelse* av i dag anleggskonsesjon til Elvia AS.

Anleggskonsesjonen gir rett til å sløyfe eksisterende 132 kV kraftledning Minne – Skarnes innom Songkjølen vindkraftverk:

1. Det gis tillatelse til å bygge to ca. 6,8 km lange luftledninger med nominell spenning 132 kV og minimum strømføringssevne tilsvarende tverrsnitt FeAl 253 mellom avgreningspunkt og vindkraftverket. De to ledningene skal henge på samme masterekke og bygges med grå fagverksmater i stål og grå isolatorer. Det gis også tillatelse til å anlegge en toppline med tverrsnitt Fe 1x70.

Det gis tillatelse til en justering av ledningstraseen ved Ilangsvangen. Ledningstraseen, med justeringen, fremkommer med blå strek på kart i vedlegg 1. Mastetyper er vist i vedlegg 2.

Anleggskonsesjonen gir også rett til å fortsatt drive følgende kraftledninger:

2. En 22,1 km lang 132 kV kraftledning mellom Minne transformatorstasjon og Songkjølen vindkraftverk med minimum strømføringssevne tilsvarende tverrsnitt FeAl 253. 6,9 km av denne ledningen er ny og er omtalt i punkt 1, resten er eksisterende ledning mellom Minne og avgreningspunkt som fortsatt skal drives.
3. En 22,3 km lang 132 kV kraftledning mellom Songkjølen vindkraftverk og Skarnes transformatorstasjon med minimum strømføringssevne tilsvarende tverrsnitt FeAl 253. 6,9 km av denne ledningen er ny og er omtalt i punkt 1, resten er eksisterende ledning mellom avgreningspunkt og Skarnes som skal fortsatt drives.

De 6,9 km som er nytt er vist i vedlegg 1. Ledningen Minne–avgreningspunkt–Skarnes er vist med blå strek i vedlegg 3.

4. Det gis også tillatelse til å bygge og drive nødvendige høyspenningsanlegg knyttet til transformatorstasjonen i Songkjølen vindkraftverk.
5. Den 30,4 km lange eksisterende 132 kV kraftledningen Minne – Skarnes kan fortsatt driftes som i dag. Dette punktet bortfaller når ombyggingen i punkt 1 er gjennomført.

Anleggskonsesjon meddelt Elvia AS 07.02.2020, NVE-ref. 201905286-12 bortfaller herved.

Vilkår

De til enhver tid gjeldende vilkår fastsatt i eller i medhold av energiloven gjelder for konsesjonæren. I tillegg fastsettes med hjemmel i energiloven § 3-5 annet ledd følgende spesielle vilkår:

1. Varighet

Konsesjonen gjelder inntil 01.01.2044.

2. Fornyelse

Konsesjonæren skal søke om fornyelse av konsesjonen senest seks måneder før konsesjonen utløper. Dersom konsesjonæren ikke ønsker fornyet konsesjon, skal det innen samme frist gis melding om dette.

3. Bygging

Anlegget skal være ferdigstilt, bygget i henhold til denne konsesjonen og idriftsatt innen 21.04.2021.

Konsesjonæren kan søke om forlengelse av fristen for ferdigstilling, bygging og idriftsettelse. Slik søknad skal sendes senest seks måneder før utløpet av fristen.

Konsesjonen bortfaller dersom fristen for ferdigstilling, bygging og idriftsettelse ikke overholdes.

4. Drift

Konsesjonæren skal stå for driften av anleggene og plikter å gjøre seg kjent med de til enhver tid gjeldende regler for driften.

Bytte av driftsansvarlig selskap krever overføring av konsesjon. Eventuelt framtidig skille mellom eierskap og drift av anleggene konsesjonen omfatter, krever også godkjenning fra NVE. Godkjenning kan gis etter søknad.

5. Nedleggelse

Dersom konsesjonær ønsker å legge ned anlegget mens konsesjonen løper, skal det søkes NVE om dette. Nedleggelse kan ikke skje før vedtak om riving er fattet.

6. Endring av konsesjon

NVE kan fastsette nye vilkår for anlegget dersom det foreligger sterke samfunnsmessige interesser.

7. Tilbakekall av konsesjon

Konsesjonen kan trekkes tilbake dersom konsesjonæren tas under konkursbehandling, innleder gjeldsforhandling, eller på annen måte blir ute av stand til å oppfylle sine plikter etter konsesjonen.

8. Overtredelse av konsesjonen eller konsesjonsvilkår

Ved overtredelse av konsesjonen eller vilkår i denne konsesjonen kan NVE bruke de til enhver tid gjeldende reaksjonsmidler etter energilovgivningen eller bestemmelser gitt i medhold av denne lovgivningen.

NVE kan også i slike tilfeller på ethvert tidspunkt pålegge stans i bygging.

9. Kostnadsrapportering

Konsesjonæren skal senest ett år etter idriftsettelse av anlegget rapportere faktiske kostnadstall for anlegget til NVE. Dette skal gjøres via RENs rapporteringsløsning, som er tilgjengelig på RENs nettsider www.ren.no.

10. Gammelskog

Der den nye kraftledningen, jf. punkt 1 i denne konsesjonen, krysser områder med gammelskog skal skogen i kraftledningstraseen ivaretas så langt det er mulig. Det skal særlig legges vekt på å unngå betydelig skade på de registrerte kjerneverdiene ved Nordre Bjørntjernet.

11. Detaljplanlegging

Den nye kraftledningen, jf. punkt 1 i konsesjonen, skal så langt det er mulig detaljplanlegges slik at virkninger for rødlistearter, lokaliteten for gammel løvskog, og skogsdrift minimeres.

12. Miljø-, transport- og anleggsplan

Anlegget skal bygges, drives, vedlikeholdes og nedlegges i henhold til en miljø-, transport- og anleggsplan, som utarbeides av konsesjonæren og godkjennes av NVE før anleggsstart. Planen skal utarbeides i samsvar med NVEs veileder om utarbeidelse av miljø-, transport- og anleggsplan for anlegg med konsesjon etter energiloven. Elvia AS skal utarbeide planen i kontakt med berørt kommune, grunneiere og andre rettighetshavere. Planen skal gjøres kjent for entreprenører. Konsesjonæren har ansvaret for at planen følges.

Anlegget skal til enhver tid holdes i tilfredsstillende driftsmessig stand i henhold til miljø-, transport- og anleggsplanen og eventuelt andre vilkår/planer.

Konsesjonæren skal foreta en forsvarlig opprydding og istandsetting av anleggsområdene, som skal være ferdig senest to år etter at anlegget eller deler av anlegget er satt i drift.

Tilsyn med bygging, drift, vedlikehold og nedleggelse av anlegget er tillagt NVE. Utgifter forbundet med NVEs godkjenning av planen, og utgifter til tilsyn med overholdelse av planen dekkes av konsesjonæren.

Ved behov for planer etter andre vilkår, kan disse inkluderes i miljø-, transport- og anleggsplanen.

Konsesjonæren skal avklare undersøkelsesplikten etter kulturminneloven § 9 før miljø-, transport- og anleggsplanen blir godkjent.

Klageadgang

Denne avgjørelsen kan påklages til Olje- og energidepartementet av parter i saken og andre med rettslig klageinteresse innen 3 uker fra det tidspunkt denne underretning er kommet frem, jf. forvaltningsloven kapittel VI. En eventuell klage skal begrunnes skriftlig, stiles til Olje- og energidepartementet og sendes til NVE. Vi foretrekker elektronisk oversendelse til vår sentrale e-postadresse nve@nve.no.

Rune Flatby
direktør

Lisa Vedeld Hammer
seksjonssjef

Dokumentet sendes uten underskrift. Det er godkjent i henhold til interne rutiner.

Vedlegg 1 – kart nettilknytning Songkjølen

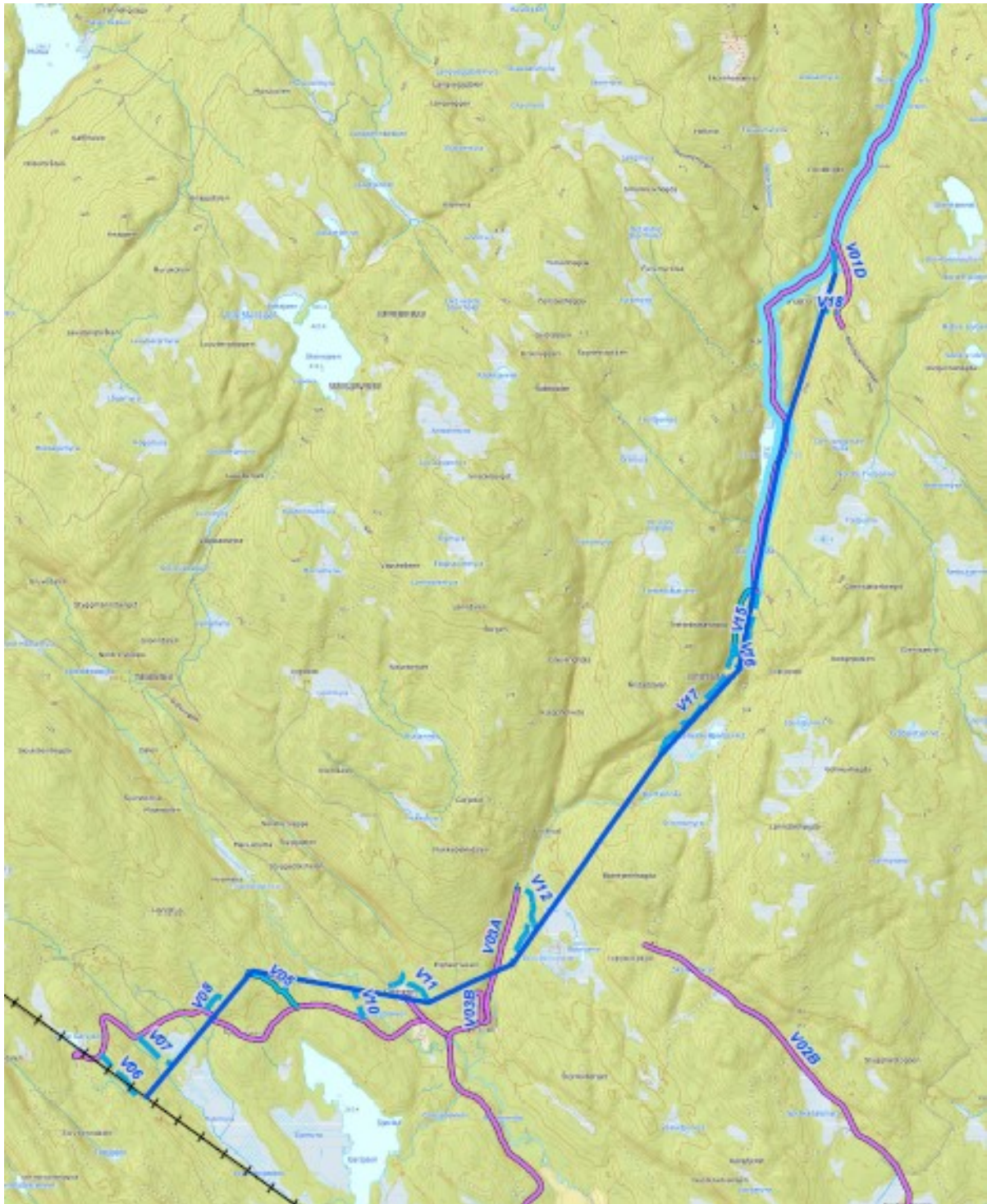

Vedlegg 2 – mastetype

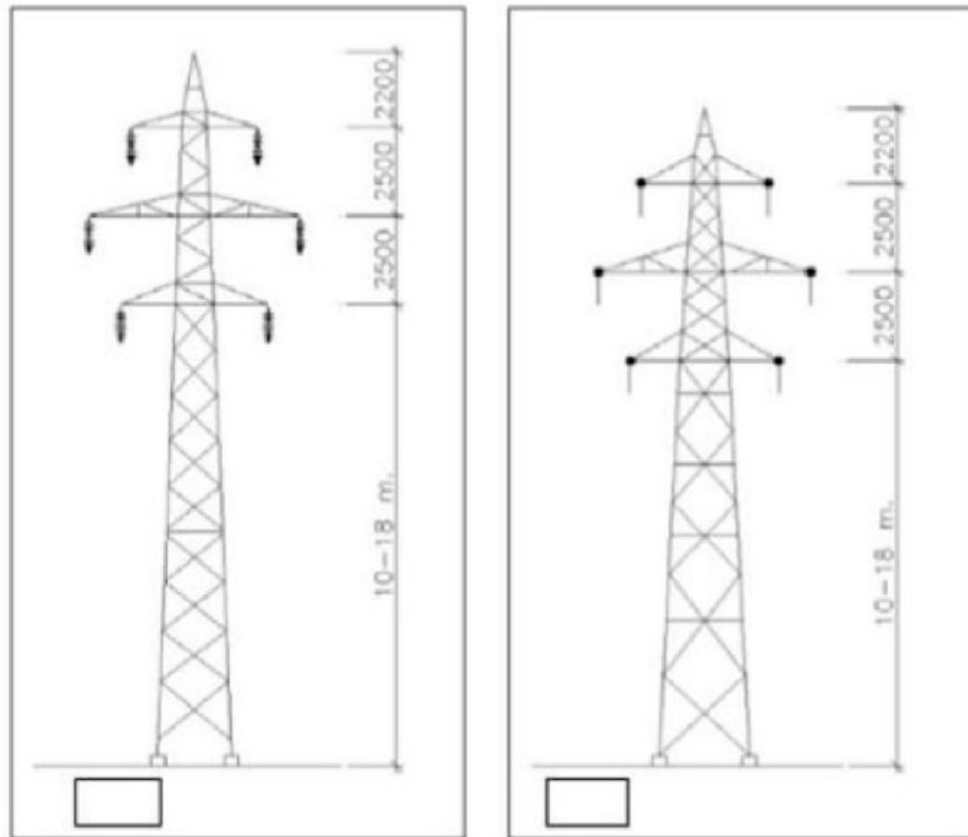

Vedlegg 3 – Eksisterende kraftledning Minne–Skarnes

