

NVE Norges Vassdrags- og energidirektorat
Region Vest
6803 FØRDE

Myklebust Grunneigarlag
V/Asbjørn Myklebust
6737 ÅLFOTEN

Høringsuttalelse vedrørende fornyet konsesjon til Kraftstasjonene Svelgen I og Svelgen II.

Vi er berørt av tiltaket på følgende måter:

1. Langevatn på vår eiendom med avløp i Myklebustvassdraget er overført vestover til Svelgen.
2. Nibbevatn på vår eiendom med avløp i Bortnen er regulert.
3. Vingevatn som vår eiendom grenser til med avløp i Vingen er regulert.
4. Det er bygget overføringstunnel/åpen overføringskanal mellom Vingevatn og Nibbevatn.
5. Det er bygget overføringstunnel/åpen overføringskanal mellom Nibbevatn og Yste Sleipelvløken.
6. Det er bygget overføringstunnel/åpen overføringskanal mellom Langevatn og Sjørdalsløken.
7. Det er bygget dam for utløp av Langevatn og elv er fullstendig tørrlagt.

Det er mange forhold som påvirker vår eiendom både direkte og indirekte.

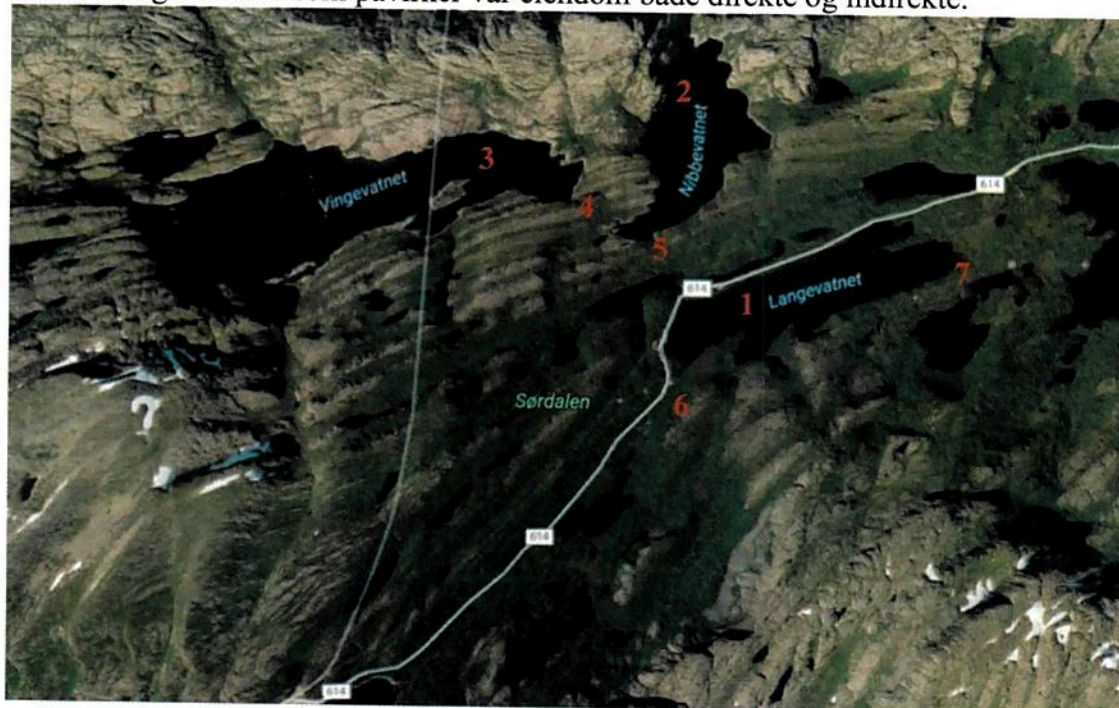

Sigdestad Kraftverk er under bygging.

<http://ngku.no/project/sigdestad-kraftverk/>

Sigdestad Kraftverk som er et elvekraftverk i Myklebustvassdraget med fallhøyde 141m som er under bygging og som utnytter nedre del av Myklebustvassdraget mot sjøen. På eiersiden finnes grunneierene på Myklebust og Norsk Grønnkraft AS, mens fallrettshavere er Storelva fall- og grunneigarlag. Ferdigstillelse av utbygging i løpet av våre 2018.

Langevatn ble bygget ut etter at Svelgen II ble bygget som igjen reduserte nedslagsfeltet til Svelgen I. Et konsesjonsvilkår som var lagt til grunn for at Svelgen I fikk overføre Langevatn var at naturlig avløp fra Langevatn skulle tilbakeføres dersom Myklebust Vassdraget i fremtiden ble utbygget.

Utdrag fra Konsesjonsvedtak.

Svelgen I. Regulering og overføring av Vingevatn, Nibbevatn m.v

Ved kongelig resolusjon av 8. juni 1967 er bestemt:

"1. I medhold av lov nr. 17 av 14. desember 1917 tillates Christiania Spigerverk å regulere Vingevatn og Nibbevatn og å overføre disse via Langevatn til Svelgenvassdraget, samt å overføre Langevatn til samme vassdrag, i det vesentlige i samsvar med søknad av 20. juni 1966 og på vilkår som inntatt i Industridepartementets tilråding av 8. juni 1967.

2. Det fastsettes manøvreringsreglement for regulering og overføring av Vingevatn og Nibbevatn og overføring av Langevatn overensstemmende med utkast inntatt i Industridepartementets tilråding av 8. juni 1967, som gjeldende inntil videre."

Det henvises til søknad av 20 juni 1966 hvor vi angir følgende utdrag:

20. juni 1966.

Søknad om erverv av vassdragsrettighetene i Vingenassdraget, gnr. 67 bnr. 6 i Bremanger (tidligere Davik) herred, og til regulering av Vingevatn og Nibbevatn samt overføring av Vingevatn, Nibbevatn og Langevatn til Svelgenvassdraget (Svelgen I).

Vi tillater oss herved å søke:

1. Konsesjon til erverv av vassdragsrettighetene i Vingenassdraget, gnr. 67 bnr. 6 i Bremanger (tidligere Davik) herred, og
2. konsesjon til regulering av Vingevatn og Nibbevatn samt overføring av Vingevatn, Nibbevatn via Langevatn i Bremanger kommune til Svelgenvassdraget i samme kommune, og
3. midlertidig tillatelse til å overføre Langevatn uregulert til Svelgen inntil Myklebustvassdraget eventuelt bygges ut.

Det er punkt 3 som vi spesielt henviser til.

Tilbakeføring av naturlig avløp fra Langevant er et krav fra vår side.

Ettersom nå Sigdestad Kraftverk blir satt i drift i Q1 2018 vil tilbakeføring av naturlig avløp fra Langevatnet i henhold til både søknad og gitt konsesjons i første konsesjonsrunde. Prosessen rundt tilbakeføringen må igangsettes snarest.

Vi viser til vedlegg 1 i sin helhet.

Erstatning for anlegg og installasjoner

Frem mot år 2000 fikk Myklebust Grunneigarlag en årlig sum som vederlag for tiltak og anlegg som ble bygget på vår eiendom. Dette ble utbetalt som en engangserstatning og Grunneierne ble informert via brev fra advokater at det ikke var mulig å takke nei til engangserstatning. Ingen av grunneierne var interessert i en engangserstatning.

Denne erstatningen omfattet konsesjonsperioden som nå er utløpt og ikke konsesjonsperiode som nå søkes fornyet.

Dersom fornyet konsesjonsperiode innvilges er vårt krav at det holdes nytt skjønn for erstatning og at erstatning tilpasses gjeldende normer. Erstatning må omfatte alle anlegg på vår eiendom som det innvilges fornyet konsesjon for.

Myklebust Grunneigarlag



Asbjørn Myklebust.