

GLITRE NETT AS
Postboks 7007
3007 DRAMMEN

Vår dato: 22.08.2025

Vår ref.: 202419314-26 Oppgis ved henvendelse

132 kV Stengelsrud-Glabak. NVE gir Glitre Nett tillatelse til å ta i bruk riggplass på Sevlemoen

Norges vassdrags- og energidirektorat viser til brev datert 17. juni 2025¹, hvor det blant annet søkes om tillatelse til å ta i bruk riggplass på Sevlemoen i forbindelse med oppstart av bygging av 132 kV ledningen Stengelsrud-Glabak. Tiltaket ligger i Kongsberg kommune i Buskerud (tidligere Viken) fylke.

Glitre Nett sendte inn oppdatert detaljplan 4.mars 2025 og søknad om konsesjonspliktige endringer den 24.mars 2025, som for tiden er til behandling hos NVE. I brevet av 17. juni 2025 har Glitre Nett søkt om å få godkjent detaljplanen for de delene av anlegget som ikke er omfattet av konsesjonspliktige endringer. Søknaden begrunnes med fremdriften i prosjektet.

I vedtak av 31. juli 2025² ga NVE tillatelse til oppstart av anleggsarbeidene ved mastepunkt M11, M12, M14 og M15. Det ble imidlertid ikke gitt tillatelse til å ta i bruk riggplassen på Sevlemoen, som Glitre Nett også hadde søkt om, da NVE hadde behov for tilleggsinformasjon om kartlegging av området.

Glitre Nett har i e-post av 14. august 2025³ sendt inn tilleggsopplysninger om riggplassen.

1. Vedtak om godkjenning

1.1. Vedtak og vilkår

Med hjemmel i konsesjonen datert 10. mars 2023⁴, godkjenner NVE søknad av 17. juni 2025 om å ta i bruk riggplass på Sevlemoen med tilhørende adkomstvei, i forbindelse med bygging av 132 kV ledning Stengelsrud-Glabak.

Tillatelsen forutsetter minnelig avtale med grunneiere/rettighetshavere.

NVE viser til at tiltak ved mast M1 til M3, M7, M9 til M10 og M13, som også er omtalt i søknaden av 17. juni 2025, vil bli behandlet senere, sammen med resten av detaljplanen.

¹ NVE ref.: 202419314-21

² NVE ref.: 202419314-24

³ NVE ref.: 202507447-19

⁴ NVE ref.: 202218479-21



Vilkår for godkjenningen:

- Entreprenører skal gjøres kjent med detaljplanen og dette vedtaket.
- Dersom dere avdekker avvik som har medført, eller kan medføre betydelig skade på miljøet, skal dette umiddelbart rapporteres til NVE. Rapporteringen må også angi hvilke tiltak som er, eller vil bli iverksatt for å lukke avviket, hindre gjentakelser og avbøte mulige skader.

2. Forhold Glitre Nett må være oppmerksom på

2.1 Dere skal orientere grunneiere og rettighetshavere

Vi ber dere om å sende vedlagte orienteringsbrev til berørte grunneiere og rettighetshavere så snart som mulig. Dette vedtaket skal legges ved orienteringsbrevet. NVE ber dere sende en bekreftelse på at orientering er sendt til nve@nve.no.

2.2 Forholdet til plan- og bygningsloven

Siden anlegget har konsesjon etter energiloven, gjelder ikke plan- og bygningsloven.⁵ Det betyr at dere ikke trenger å søke dispensasjon fra gjeldende kommunale arealplaner eller kommunal byggesaksbehandling.

2.3 Anlegget er omfattet av kraftberedskapsforskriften

Anlegget er omfattet av kraftberedskapsforskriften.⁶ NVE har i denne godkjenningen ikke vurdert om tiltaket tilfredsstillende kravene i forskriften.

2.4 Tillatelser dere trenger etter annet lovverk

I tillegg til denne godkjenningen av detaljplanen må dere sørge for å skaffe dere nødvendige privatrettslige rettigheter før anleggsarbeidene starter. Glitre Nett er også ansvarlig for å innhente nødvendige tillatelser etter annet lovverk.

3. Bakgrunn

Glitre Nett (Glitre Energi Nett) fikk den 1. februar 2022 konsesjon til å bygge og drive en ny ca. 5,7 km lang 132 kV kraftledning fra Bevergrenda, via Stengelsrud transformatorstasjon, og til Glabak transformatorstasjon i Kongsberg kommune. Det ble samtidig gitt konsesjon til 150 meter jordkabel for innføring til Glabak transformatorstasjon. Ledningen skal erstatte en eksisterende 66 kV-ledning mellom Stengelsrud og Glabak, som skal rives. NVEs vedtak ble påklaget, og i tillegg hadde Kongsberg kommune innsigelse til den løsningen som fikk konsesjon. Energidepartementet (tidl. Olje- og energidepartementet) stadfestet vedtaket 9. desember 2022.

I tråd med vilkår 10 i konsesjonen er det utarbeidet en detaljplan for arbeidene. Detaljplanen ble sendt til NVE 24. mars 2025. Det ble også sendt inn en endringssøknad for flere justeringer i det konsesjonsgitte anlegget. Detaljplanen og endringssøknaden til konsesjonen er nå til behandling i NVE. For å sikre fremdriften i prosjektet har Glitre Nett i søknad av 17.juni 2025 søkt om å få starte

⁵ Plan- og bygningsloven § 1-3 (lov 27. juni 2008 nr. 71 om planlegging og byggesaksbehandling).

⁶ Kraftberedskapsforskriften (forskrift 7. desember 2012 nr. 1157 om sikkerhet og beredskap i kraftforsyningen).



med fundamenterings- og grunnarbeid for flere av de konsesjonsgitte mastepunktene. Glitre Nett begrunner søknaden med at det er behov for å begynne med forberedende gravearbeid for å rekke å gjennomføre arbeidet som er planlagt i 2025.

NVE har i vedtak av 31. juli 2025 gitt tillatelse til oppstart av anleggsarbeidene ved mastepunkt M11, M12, M14 og M15. Det ble ikke gitt tillatelse til å ta i bruk riggplassen på Sevlemoen, som Glitre Nett også hadde søkt om, da NVE hadde behov for tilleggsinformasjon om kartlegging av området. Glitre Nett har i e-post av 14. august 2025 sendt inn tilleggsopplysninger om riggplassen. Plasseringen til riggplassen som dette vedtaket omfatter, kan sees i Figur 1 i kartet nedenfor.

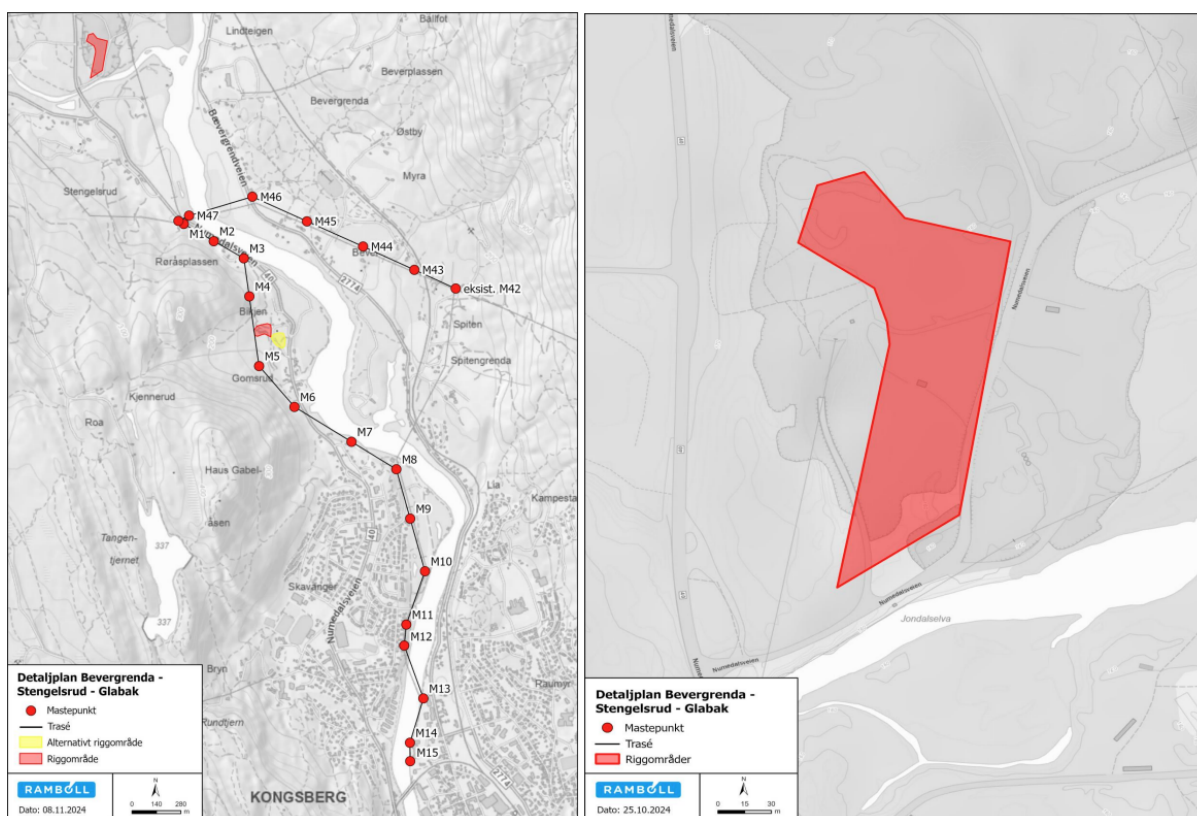

Figur 1: Plassering av riggplassen på Sevlemoen, nord for traseen. Kilde: Glitre Nett

4. Høring

Energiloven åpner for å ikke sende søknader på høring når det «finnes ubetenkelig». Siden detaljplanen for 132 kV ledning og riveplan for 66 kV ledning Stengelsrud-Glabak allerede har vært på høring, ser ikke NVE behov for å også sende søknaden av 17. juni 2025 på høring. Dette fordi søknaden av 17. juni omfatter deler av anlegget som inngår i detaljplanen. Etter vår vurdering er saken godt nok opplyst til at vi kan fatte vedtak.

NVE informerer Kongsberg kommune, Statsforvalteren, Buskerud fylkeskommune og øvrige interessenter som har kommet med uttalelser i saken med en kopi av vedtaket.

⁷ Energiloven § 2-1 sjuende ledd (lov 29. juni 1990 nr. 50 om produksjon, omforming, overføring, omsetning, fordeling og bruk av energi m.m.)



5. NVEs vurderinger

For å imøtekomme konsesjonærs behov for fremdrift i forbindelse med bygging av ny 132 kV Stengelsrud-Glabak, har vi valgt å ta søknaden om bruk av riggplass på Sevlemoen til behandling. I det følgende vil vi vurdere de temaene som er relevante for riggplassen. Vi legger for øvrig til grunn at arbeidene skal gjennomføres i tråd med føringer og prinsipper beskrevet i detaljplanen.

Om riggplassen

Riggplassen ved Sevlemoen er vist i detaljplankartene. Størrelsen på riggplassen er cirka 14 700 m². Arealet som skal benyttes til riggplass er opprinnelig et sandtak. Området er allerede opparbeidet av Statskog, som har dekket arealet med ca. 2 meter grusmasser. Glitre Nett mener derfor at det i liten grad er behov for tiltak for å kunne ta i bruk arealet, og det er heller ikke behov for istandsetting utover å rydde søppel og fjerne anleggsmaskiner.

Naturmangfold

Det er registrert funn av arten brun sandjeger ved Sevlemoen riggplass. Statsforvalteren i Østfold, Buskerud, Oslo og Akershus påpekte i sitt høringsinnspill at de savnet en vurdering av arten brun sandjeger i forbindelse med bruk av riggplass på Sevlemoen. Statsforvalteren påpekte også at registreringer må legges inn i naturbase og gjøres offentlig tilgjengelig. Glitre Nett har svart ut innspillet i sine kommentarer til høringsinnspillene og har også utarbeidet et notat om brun sandjeger.

Glitre Nett skriver at alle registreringer vil bli lagt inn i naturbase. De påpeker at de leier riggplassen ved Sevlemoen av Statskog, og at det dermed er de som har ansvar for utvikling og opparbeiding av området.

NVE konstaterer at riggplassen er plassert på de flate delene av sandtaket. I og med at området allerede er opparbeidet og dekket med grusmasser, gir det ikke lengre mening å stille vilkår om å la sanddynene som sandjegeren oppholder seg i forbli i den formen de hadde tidligere.

Fremmedarter

Riggplassen på Sevlemoen er ikke omfattet av kartleggingen av fremmede arter i notat om fremmede arter vedlagt detaljplanen. NVE har i e-post av 22. juli 2025 etterspurt kart over fremmede arter som inkluderer Sevlemoen riggplass. Glitre Nett har i e-post av 14. august 2025 informert om at Statskog har dekket til området med ca. to meter grusmasser. Det er dermed ikke lengre behov for å kartlegge fremmede arter.

NVE slutter seg til Glitre Netts vurdering.

Naturfare

Riggplassen på Sevlemoen er innenfor aktsomhetsområde for flom, som vist i Figur 2 i kartet nedenfor.

NVE minner om at det er konsesjonærens ansvar at planleggings-, anleggs- og driftsfasen tar høyde for den reelle flomfaren.

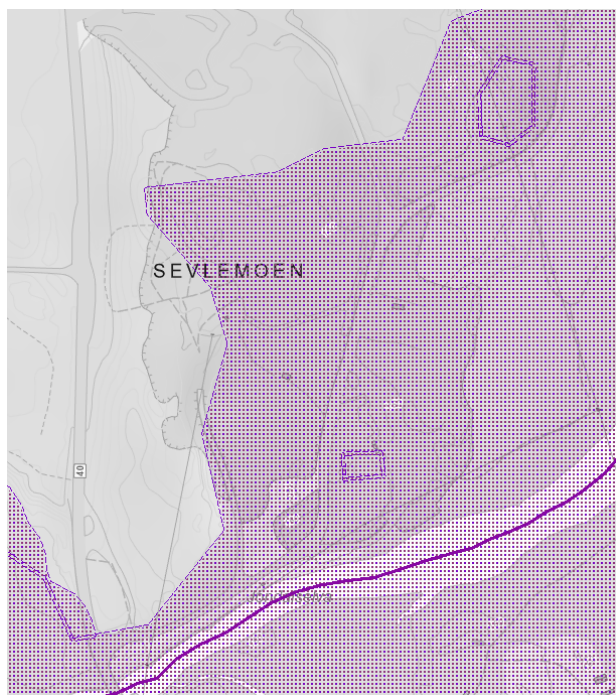

Figur 2: Aktsomhetsområde for flom rundt riggplassen på Sevlemoen. Kilde: NVE Atlas

7. Klageadgang

Vedtaket kan påklages, se informasjon om rett til å klage på siste side.

Med hilsen

Anne Johanne Kråkenes
seksjonssjef

Matilde Anker
seniorrådgiver

Godkjent i henhold til NVE sine interne rutiner.

Mottakerliste:

GLITRE NETT AS

Kopimottakerliste:

STATSKOG SF

Kongsberg kommune

Viggo Landaas

BANE NOR SF

STATSFORVALTEREN I ØSTFOLD, BUSKERUD, OSLO OG AKERSHUS

Svein Roar Bøhmer Haugen

PER TORE ØSTERBØ LOG



GLITRE NETT AS - Kim-Rune Kastet
Buskerud fylkeskommune
STEIN ARNE WULFSBERG
KONGSBERG MONTESSORI BARNEHAGE SA
Erik Knutstad
Hanne Lofthus Nørsterud
Anders Ruud



Orientering om rett til å klage

Frist for å klage	<p>Fristen for å klage på vedtaket er 3 uker fra den dagen vedtaket kom frem til deg. Hvis vedtaket ikke har kommet frem til deg, starter fristen å løpe fra den dagen du fikk eller burde ha fått kjennskap til vedtaket.</p> <p>Det er tilstrekkelig at du postlegger klagen før fristen løper ut. Klagen kan ikke behandles dersom det har gått mer enn 1 år siden NVE fattet vedtaket</p>
Du kan få begrunnelsen for vedtaket	Hvis du har fått et vedtak uten begrunnelse, kan du be NVE om å få en begrunnelse. Du må be om begrunnelsen før klagefristen løper ut.
Hva skal med i klagen?	<p>Klagen bør være skriftlig. I klagen må du:</p> <ul style="list-style-type: none">• Skrive hvilket vedtak du klager på.• Skrive hvilket resultat du ønsker.• Opplyse om du klager innenfor fristen.• Undertegne klagen. Hvis du bruker en fullmektig, kan fullmektigen undertegne klagen. <p>I tillegg bør du begrunne klagen. Dette betyr at du bør forklare hvorfor du mener vedtaket er feil.</p>
Du kan få se dokumentene i saken	Du har rett til å se dokumentene i saken, med mindre dokumentene er unntatt offentlighet. Du kan henvende deg til NVE for å få innsyn i saken.
Vilkår for å gå til domstolene	<p>Hvis du mener vedtaket er ugyldig, kan du gå til søksmål. Du kan bare gå til søksmål dersom du har klaget på NVEs vedtak, og klagen er avgjort av Energidepartementet (ED) som overordnet forvaltningsorgan.</p> <p>Du kan likevel gå til søksmål dersom det har gått 6 måneder siden du sendte klagen, og det ikke skyldes forsømmelse fra din side at klagen ikke er avgjort.</p>
Sakskostnader	Dersom NVE eller ED endrer vedtaket til din fordel, kan du søke om å få dekket vesentlige og nødvendige kostnader. Du må søke om dette innen 3 uker etter at klagevedtaket kom frem til deg.
Hvem kan klage på vedtaket?	Hvis du er part i saken, kan du klage på vedtaket. Du kan også klage på vedtaket hvis du har rettslig klageinteresse i saken.
Hvor skal du sende klagen?	<p>Du må adressere klagen til ED, men sende den til NVE. NVEs -epostadresse er nve@nve.no.</p> <p>NVE vurderer om vedtaket skal endres. Dersom NVE ikke endrer vedtaket, vil vi sende klagen til ED.</p>

Denne forklaringen er basert på forvaltningslovens regler i §§ 11, 18, 19, 24, 27 b, 28, 29, 31, 32 og 36.