

Konsesjonssøknad

Endringer ved Spikkestad transformatorstasjon

Februar 2026



Forord

Glitre Nett AS legger med dette fram en søknad om konsesjon etter energiloven for bygging av vegger rundt transformatorene ved Spikkestad transformatorstasjon i Asker kommune, Akershus fylke. Konsesjonssøknaden inneholder en beskrivelse av det planlagte tiltaket, og en vurderinger av virkninger for miljø og samfunn.

Konsesjonssøknaden oversendes Norges vassdrags- og energidirektorat (NVE), som vil behandle søknaden. Glitre Nett vurderer det til at konsesjonssøknaden ligger innenfor kravene som er oppgitt i NVE sin veileder for behandlingsprosess for nettanlegg innen hurtigsporsaksgangen, og oversendes derfor over til behandling med dette som utgangspunkt.

Kontakt gjerne Glitre Nett dersom du har spørsmål om planene.

Drammen, 10. februar 2026



Anne Tove Sløgedal Løvland
Avdelingsleder
Regionalnett Konsesjon, Grunn og Miljø



Jorunn Haugen
Rådgiver konsesjon



Innhold

FORORD	2
I SAMMENDRAG	4
2 PRESENTASJON AV SØKER OG SØKNAD	5
2.1 Om Glitre Nett	5
2.2 Kontaktinformasjon	5
2.3 Søknad om tillatelser	6
2.4 Fremdriftsplan	7
2.5 Andre relevante lovverk	7
2.6 Forarbeid	7
3 BESKRIVELSE AV ANLEGGET	8
3.1 Anleggets beliggenhet.....	8
3.2 Eksisterende og omsøkt anlegg.....	10
3.3 Beskrivelse av permanente og midlertidige hjelpeanlegg.....	13
3.4 Beskrivelse av anleggsarbeidene	13
4 TEKNISK - ØKONOMISKE FORHOLD	14
5 VIRKNINGER FOR MILJØ OG SAMFUNN	14
5.1 Arealbruk og forholdet til planer og verneområder	14
5.2 Naturmangfold og vannmiljø	15
5.3 Landskap og kulturminner	16
5.4 Friluftsliv	16
5.5 Støy	16
5.6 Forurensning og klimagassutslipp	16
6 NATURFARE OG BEREDSKAP	17
7 FORHOLDET TIL GRUNNEIERE OG RETTIGHETSHAVERE	18
8 INTERNKONTROLL OG FØRINGER FOR DRIFTSFASEN	18
9 VEDLEGG	18

I Sammendrag

Endringer på Spikkestad transformatorstasjon

Begrunnelse og behov

Glitre Nett har behov for å utvide transformatorkapasiteten ved Spikkestad transformatorstasjonen. Dette innebærer å bytte ut de to eksisterende transformatorene og omlegge 22 kV jordkabler innenfor stasjonsområdet. Disse to tiltakene vurderes til å ligge innenfor hva som er gjeldende konsesjon for Spikkestad transformatorstasjon.

Glitre Nett søker om endring fra gjeldende konsesjon for Spikkestad transformatorstasjon for bygging av vegger rundt transformatorcellene. Bakgrunnen for dette er at en økning i transformatorkapasitet vil medføre at stasjonen blir klassifisert som klasse 2 i henhold til kraftberedskapsforskriften § 5-2 bokstav b, hvor det er særlige krav til sikring for anlegg. I tillegg søkes det om økt grunnflate for transformatorcellene.

Søknaden

Et kontrollhus med grunnflate omtrent 325 m ² og mønehøyde omtrent 5 meter	Ingen endring
Et inngjerdet stasjonsareal på ca. 4 230 m ²	Ingen endring
To stk. frittstående transformatorceller hver med grunnflate ca. 55 m ² og høyde ca. 5 meter	To stk. frittstående transformatorceller hver med grunnflate ca. 70 m ² og høyde ca. 6 meter, med vegger rundt eksisterende gruber
Transformator med øvre spenningsnivå 132 kV	Ingen endring
Utendørs luftisolert koblingsanlegg med spenning 132 kV	Ingen endring
Nødvendig høyspenningsanlegg	Ingen endring

Kostnader

Anslåtte byggekostnader:

6,5 MNOK

Konsekvenser

Ingen vesentlige negative konsekvenser, med unntak av generelle konsekvenser og risiko knyttet til anleggsarbeid. Tiltaket planlegges på eksisterende bebygd tomt som er eid av Glitre Nett.

2 Presentasjon av søker og søknad

2.1 Om Glitre Nett

Glitre Nett AS er et resultat av fusjonen mellom Glitre Energi Nett AS og Agder Energi Nett AS. Nettselskapet er en del av Å Energi-konsernet, som er en fusjon mellom selskapene Agder Energi AS og Glitre Energi AS. Å Energi eies av Statkraft Industrial Holding AS med 32,62 %, kommunene i Agder 41,08 %, Drammen kommune 13,38 %, og Vardar AS, 12,92 %. Glitre Nett har sitt hovedkontor i Drammen, og selskapet har nærmere 400 ansatte.

Nettselskapet eier og har driftsansvaret for mesteparten av det elektriske regional- og fordelingsnett på Agder. Glitre Nett eier og drifter også regionalnett i Buskerud fylke og tilstøtende områder i Innlandet, Vestfold, Telemark og Hordaland. Videre eier selskapet distribusjonsnettene i kommunene Drammen, Lier, Kongsberg, Gran, Jevnaker, Lunner og på Finse. Med sine vel 320.000 nettkunder, er Glitre Nett det nest største nettselskapet i Norge. Selskapet har mer enn 30.000 km med regionalnett og distribusjonsnett, 133 transformator- og koblingsstasjoner, og mer enn 12.000 nettstasjoner.

Å Energi har inngått avtale om å kjøpe Hafslunds eierandel på 49 prosent i Fredrikstad Energi (FEAS). Selskapet blir dermed et heleid datterselskap i Å Energi-konsernet. Som følge av oppkjøpet i FEAS, planlegges det å fusjonere datterselskapene Glitre Nett og Norgesnett innen utgangen av 2025. Etter fusjonen vil Glitre Nett ha over 420.000 nettkunder. Se www.glitrenett.no for ytterligere informasjon.

2.2 Kontaktinformasjon

Postadresse: Glitre Nett AS
Postboks 7007
3007 Drammen

Telefon: 38 60 70 00

Org.nummer: NO 982 974 011 MVA

Kontaktperson Steinar Nordnes Tveito, prosjektleder:
steinar.nordnes.tveito@glitrenett.no

Jorunn Haugen, rådgiver konsesjon: jorunn.haugen@glitrenett.no

Spørsmål om rettigheter, grunnavståelse, bruk av grunn, eiendomsforhold etc. tas opp med Glitre Nett AS.

2.3 Søknad om tillatelser

EKSISTERENDE KONSESJON

Spikkestad transformatorstasjon ble bygget på starten av 1990-tallet, og ble utvidet i 2004.

Glitre Nett AS fikk i vedtak datert 30. januar 2025 ny anleggskonsesjon for Spikkestad transformatorstasjon (NVE sin referanse: 202416507-7) i forbindelse med utvidelse av stasjonsbygget. Anleggskonsesjonen gir rett til å bygge, eie og drive følgende elektriske anlegg for Spikkestad transformatorstasjon i Asker kommune:

- Et kontrollhus med grunnflate omtrent 325 m² og mønehøyde omtrent 5 meter.
- Et inngjerdet stasjonsområde på ca. 4 230 m².
- To stk. frittstående transformatorceller hver med grunnflate omtrent 55 m² og høyde omtrent 5 meter.
- Transformatorer med øvre spenning 132 kV.
- Utendørs luftisolert koblingsanlegg med spenning 132 kV.
- Nødvendig høyspenningsanlegg.

SØKNAD OM ENDRING AV EKSISTERENDE KONSESJON

Glitre Nett AS søker etter energiloven § 3-1 om oppdatert konsesjon for å bygge, eie og drive Spikkestad transformatorstasjon.

I forbindelse med utbygginger i Lier og Drammensområdet er det behov for å benytte Spikkestad transformatorstasjon til avlastning av nett i Ytre Lier. Spikkestad vil i tillegg bli en alternativ innmating mot det nye sykehuset i Drammen. Glitre Nett har derfor behov for å utvide transformorkapasiteten i stasjonen. Dette innebærer behov for å bytte ut de to eksisterende transformatorene og omlegge 22 kV jordkabler innenfor stasjonsområdet. Disse to tiltakene vurderes til å ligge innenfor hva som er gjeldende konsesjon for Spikkestad transformatorstasjon.

Det er behov for å søke om endring fra gjeldende konsesjon for Spikkestad transformatorstasjon for bygging av vegger rundt transformatorcellene. Bakgrunnen for dette er at økning i transformorkapasitet ved Spikkestad vil medføre at stasjonen blir klassifisert som klasse 2 i henhold til kraftberedskapsforskriften § 5-2 bokstav b. Her er det særlige krav til sikring for anlegg klassifisert i klasse 2 etter kraftberedskapsforskriften, jf. vedlegg 2 til § 5-5 pkt. 2.2.4: «Alle hovedtransformatorer med tilhørende adkomster skal sikres fra alle kanter med bygg eller lignende, med god beskyttelse etter fastsatte normer for sikring og brannmotstand».

Bytte av de to transformatorene ved stasjonen innebærer også at det er behov for transformatorceller med større grunnflate enn hva som er gitt tillatelse til i gjeldende konsesjon. Glitre Nett søker med dette også om å kunne endre grunnflaten til hver av de to frittstående transformatorcellene fra ca. 55 m² til ca. 70 m².

I gjeldende konsesjon står det at høyde på skilleveggen mellom transformatorcellene er på ca. 5 meter. Glitre Nett ønsker å få endret dette til ca. 6 meter, som stemmer overens med faktiske forhold. Høyde på nye vegger vil bli lik som eksisterende skillevegg.

Glitre Nett eier selv tomta, og søker derfor ikke om ekspropriasjonstillatelse for tiltaket.

2.4 Fremdriftsplan

Glitre Nett har i tabell 1 skissert en tentativ fremdriftsplan.

Tabell 1: Fremdriftsplan for omsøkt tiltak ved Spikkestad transformatorstasjon.

Aktivitet	2026			
	1	2	3	4
Konsesjonsbehandling				
Bygging				
Idriftsettelse				

2.5 Andre relevante lovverk

Anlegg for overføring og omforming av elektrisk energi er i henhold til pbl. § 1-3 gitt et generelt unntak fra planbestemmelsene i loven, med unntak av kapitlene om kartgrunnlag og konsekvensutredninger.

Ut fra prosjektets størrelse og omfang har det ikke blitt funnet behov for konsekvensutredning etter KU-forskriften, men det er gjort en vurdering av virkninger for miljø og samfunn i henhold til NVE sin veileder for søknad om anleggskonsesjon for nettanlegg.

Glitre Nett vurderer at det foreligger et tilstrekkelig kunnskapsgrunnlag etter naturmangfoldloven § 8, med tanke på at det kun skal gjøres arbeid på eksisterende stasjonsområde.

Det er ikke vurdert at det er nødvendig å foreta undersøkelse knyttet i forhold til forurensning og tilhørende forskrifter.

2.6 Forarbeid

I tråd med NVEs hurtigsporprosess har Glitre Nett sendt et utkast til konsesjonssøknad til berørte myndigheter og naboer for innspill. Utkastet ble sendt 19. januar 2026. Det ble gitt en frist på tre uker for å komme med uttalelser. Siden tiltaket vil være begrenset og kun berøre eksisterende opparbeidet areal har Glitre Nett ikke sett det nødvendig å involvere Statsforvalteren og fylkeskommunen i denne søknaden. I tabell 2 er det gitt en oversikt over hvem som har mottatt utkastet, og en kort beskrivelse av uttalelsene, som er lagt ved søknaden. Ingen interessenter/myndigheter har innvendinger til det omsøkte tiltaket.

Tabell 2: Oversikt over innkommende innspill fra interessenter og myndigheter i forbindelse med høringsrunde av utkast til konsesjonssøknaden.

Interessent/myndighet	Innspill	Oppfølging
Asker kommune	Asker kommune har i brev datert 23. januar 2026 gitt tilbakemelding på at de ikke har noen særskilte merknader til tiltaket slik dette er beskrevet. Det forutsettes at eventuelle nødvendige trafiksikkerhetstiltak iverksettes i anleggsperioden og at kommunens tilgrensende eiendommer ikke berøres av tiltaket.	Stasjons- og anleggsområdet er i nærheten av boligområde, og anleggstrafikken må passere både skole og barnehage. Glitre Nett stiller krav om at entreprenøren skal ta hensyn til dette i sin HMS-plan. Ellers vil ikke kommunens tilgrensede eiendommer bli berørt av tiltaket.
Naboer	Ingen merknader fra naboer.	Ingen videre oppfølging.

3 Beskrivelse av anlegget

3.1 Anleggets beliggenhet

Spikkestad transformatorstasjon ligger nord for Spikkestad i Asker kommune, Akershus fylke. Figur 1 viser anleggets beliggenhet, og figur 2 viser eiendommen (gnr/bnr. 206/44) hvor stasjonsområdet befinner seg. Eiendommen det skal gjøres tiltak på eies av Glitre Nett.

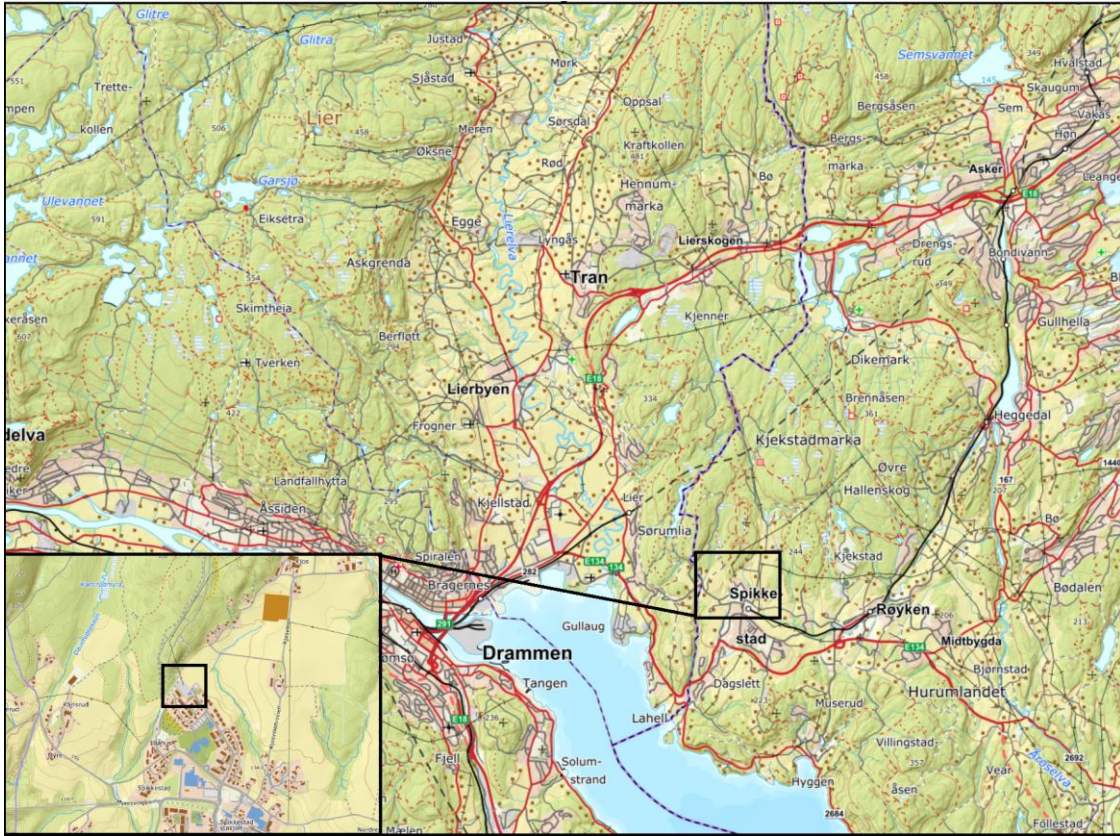

Figur 1: Oversiktskart over lokasjonen for Spikkestad transformatorstasjon.

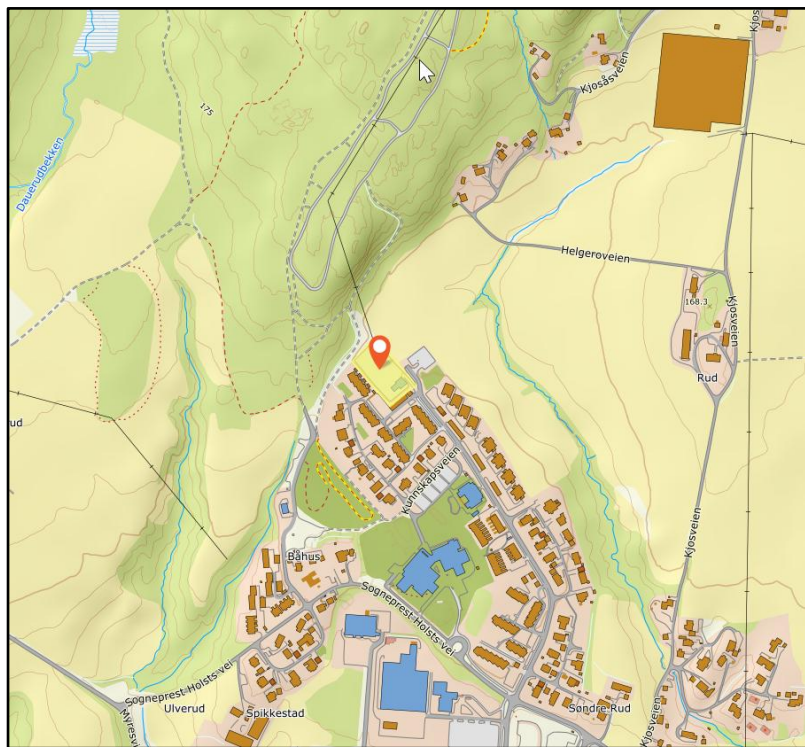

Figur 2: Oversiktskart over eksisterende Spikkestad transformatorstasjon, med Glitre Nett sin eiendom markert med gult (gnr/bnr. 206/44 i Asker kommune).

3.2 Eksisterende og omsøkt anlegg

Glitre Nett søker om endrede spesifikasjoner for Spikkestad transformatorstasjon i henhold til tabell 3. Situasjonsplanen for dagens anleggskonsesjon for Spikkestad transformatorstasjon fremgår av figur 3 (jf. vedlegg 1 i gjeldende anleggskonsesjon, NVE sin ref. 202416507-7). Den oppdaterte situasjonsplanen med de omsøkte endringene fremgår av figur 4. 3D modell av transformatorgruber med vegger og kontrollbygg på Spikkestad er vist i figur 5, 6 og 7. Oversiktsbilde over dagens transformatorstasjon er vist i figur 8. De lysegrå delene i 3D-modellene er eksisterende betongkonstruksjoner. I åpning vil det monteres bjelkestengsel. Transformatorvegger planlegges bygd med plastøpt betong med tykkelse i henhold til det som er oppgitt i «Veileder til kraftberedskapsforskriften vedlegg 2 og 3». Utvidelse av gruber og transformatorceller skjer i retning mot stasjonsbygg. Høyde på nye vegger vil bli likt som eksisterende skillevegg som er ca. 6 m over eksisterende bakkenivå.

Tabell 3: Tekniske spesifikasjoner.

Tekniske spesifikasjoner	
Konsesjonsgitte spesifikasjoner	Omsøkte (oppdaterte) spesifikasjoner
Et kontrollhus med grunnflate omtrent 325 m ² og mønehøyde omtrent 5 meter	Ingen endring
Et inngjerdet stasjonsareal på ca. 4 230 m ²	Ingen endring
To stk. frittstående transformatorceller hver med grunnflate ca. 55 m ² og høyde ca. 5 meter	To stk. frittstående transformatorceller hver med grunnflate ca. 70 m ² og høyde ca. 6 meter, med vegger rundt eksisterende gruber.
Transformator med øvre spenningsnivå 132 kV	Ingen endring
Utendørs luftisolert koblingsanlegg med spenning 132 kV	Ingen endring
Nødvendig høyspenningsanlegg	Ingen endring

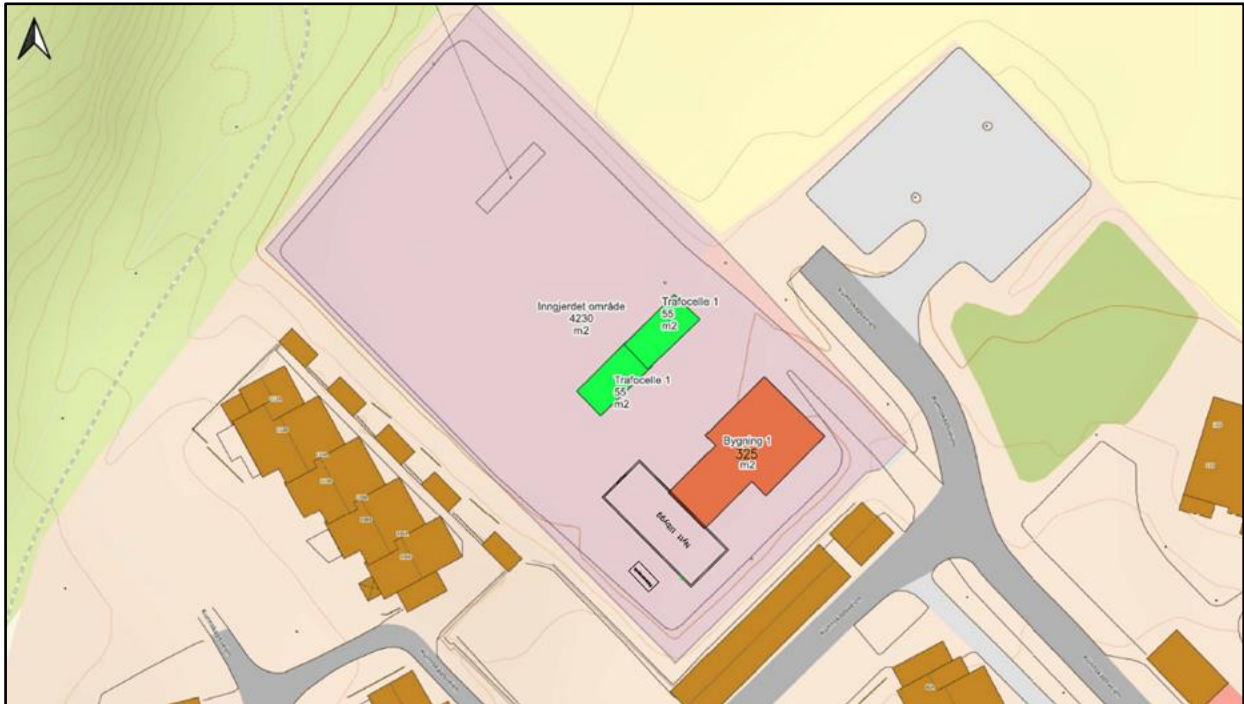

Figur 3: Situasjonsplan for dagens konsesjonsgitte løsning ved Spikkestad transformatorstasjon.



Figur 4: Oppdatert omsøkt situasjonsplan for Spikkestad transformatorstasjon.

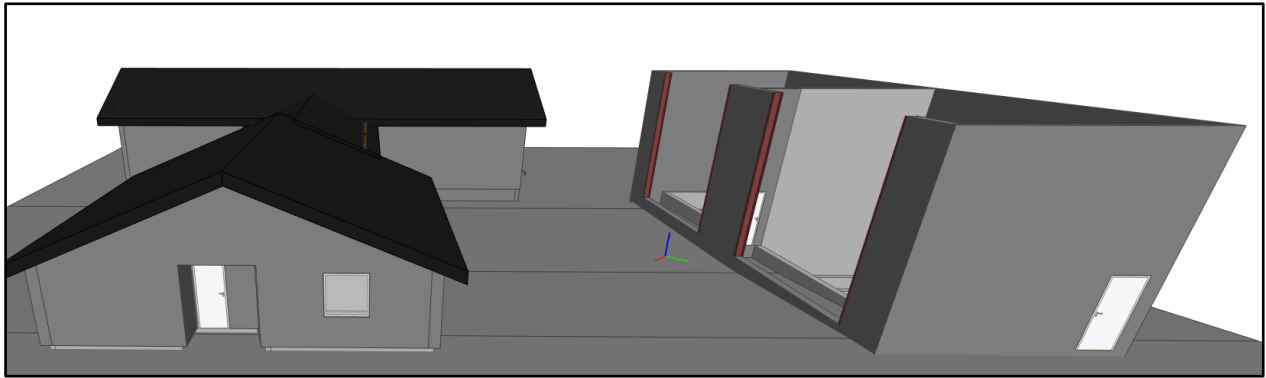

Figur 5: 3D-modell av transformatorgruber og kontrollbygg Spikkestad (fra nord-øst).

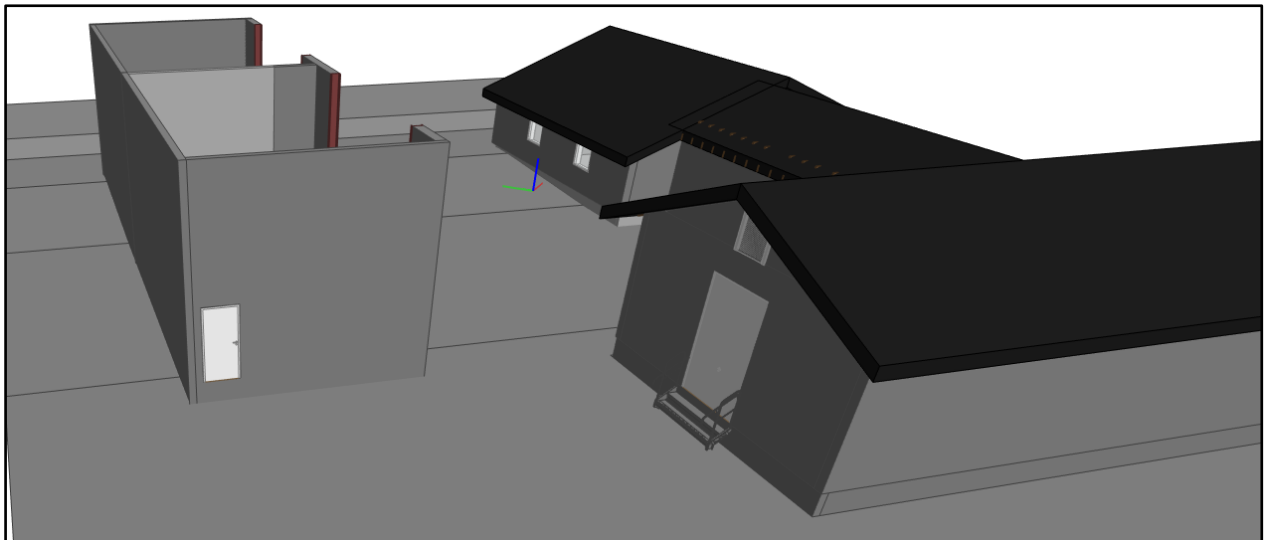

Figur 6: 3D-modell sett fra sør-vest.

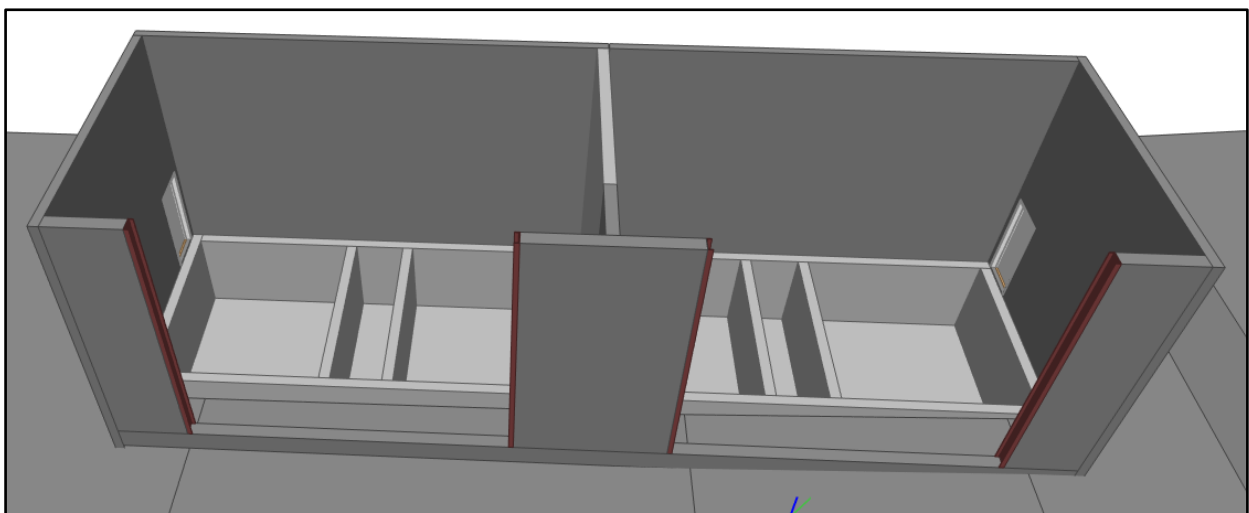

Figur 7: 3D-modell av grube sett fra sør-øst.



Figur 8: Oversiktsbilde over dagens situasjon for Spikkestad transformatorstasjon.

3.3 Beskrivelse av permanente og midlertidige hjelpeanlegg

Det vil ikke være behov for nye permanente eller midlertidige hjelpeanlegg da anleggsarbeidet vil foregå innenfor eksisterende stasjonsområde.

3.4 Beskrivelse av anleggsarbeidene

PLAN FOR GJENNOMFØRING OG AVFALLSHÅNDTERING

Anleggsarbeid skal utføres som et tilleggssarbeid for pågående prosjekt på Spikkestad. Ferdigstillelse av dette prosjektet er planlagt innen utgangen av 2026, med oppstart i april 2026.

Det er stilt krav til avfallshåndtering og redusert miljøpåvirkning i forhold til valg av materialer, transport og bruk av anleggsmaskiner til utførende entreprenører.

Alt riveavfall vil bli sortert og levert til godkjent avfallsanlegg. Glitre Nett vil stille krav til kontinuerlig oppsamling av avfall for å hindre vindspredning ut i terrenget. Rutiner for sortering er regulert gjennom avfallsforskriften.

Det vil i all hovedsak brukes gravemaskin, betongbiler, lastebil og montørbiler (personbiler) under anleggsarbeidene. Persontransport vil i stor grad skje med typiske håndverksbiler og det oppfordres til samkjøring og bruk av el-kjøretøy.

TRANSPORT AV MATERIELL

Materielltransport til anlegget vil foregå på offentlig veg med ordinære lastebiler og trailere som er godkjent for bruk på offentlig veg i Norge. Som nevnt vil det også bli gjennomført bytte av de to eksisterende transformatorene. Det trengs spesialtransport for å frakte transformatorene, og det må derfor søkes om tillatelse til dette fra veimyndighetene.

4 Teknisk - økonomiske forhold

Det tekniske nullalternativet innebærer at den eksisterende transformatorstasjon består. Dersom det ikke gjennomføres omsøkte tiltak, vil konsekvensen være at transformatorstasjonen ikke vil være i samsvar med krav i kraftberedskapsforskriften.

Anslåtte byggekostnader er estimert til ca. 6,5 millioner kroner. Bygging av vegger må skje etappevis mens det er drift på en transformator.

5 Virkninger for miljø og samfunn

Ut fra prosjektets størrelse og omfang har det ikke blitt funnet behov for konsekvensutredning etter KU-forskriften § 8 bokstav b., og Miljødirektoratets veileder M-1941. Det gjøres en vurdering av virkninger for miljø og samfunn i henhold til NVE sin veileder for søknad om anleggskonsesjon for nettanlegg. Alle virkninger på miljø og samfunn vurderes opp mot nullalternativet.

5.1 Arealbruk og forholdet til planer og verneområder

Omsøkte tiltak er planlagt innenfor eksisterende stasjonsområde, og på Glitre Nett sin eiendom, gnr/bnr. 206/44 i Asker kommune. Eiendommen er avsatt til andre typer bebyggelse og anlegg i kommuneplanens arealdel (se figur 9). Det er ikke noen verneområder som vil bli berørt, men deler av hensynssone etter markalova ser ut til å berøre eiendommen i nordvest. Dette ser ut til å være en feil i opptegning av hensynssonen, og tiltaket vil ikke medføre noen endringer fra dagens situasjon for hensynssonen.



Figur 9: Utklipp fra kommuneplanens arealdel for Asker kommune for gnr/bnr. 206/44.

SAMLET VURDERING AV NATURMANGFOLD OG VANNMILJØ

På bakgrunn av det ovennevnte vurderes det til at det ikke er naturverdier i området som kan bli vesentlig berørt av tiltaket, eller at tiltaket vil kunne påvirke forvaltningsmål for arter av nasjonal forvaltningsinteresse eller naturtyper, jf. nml. § 10.

5.3 Landskap og kulturminner

Det er ikke gjort funn av registrerte kulturminner i Riksantikvarens database Askeladden som vil bli direkte berørt av tiltaket.

Tomten er i sin helhet opparbeidet tilbake på 90-tallet. På bakgrunn av dette vurderes det til at det ikke vil være behov for nye undersøkelser, Glitre Nett legger likevel til grunn meldeplikten i kulturminneloven. I forbindelse med tidligere lignende konsesjonssøknader har Glitre Nett fått tilbakemelding fra fylkeskommunen om at dersom det ved anleggsarbeider framkommer uforutsette funn av automatisk fredete kulturminner, skal arbeidet øyeblikkelig stanses og fylkeskommunen kontaktes, jf. Lov om kulturminner av 9. juni 1978 nr. 50 (kulturminneloven) § 8, andre ledd. Glitre Nett vil stille krav til entreprenøren om at det ovennevnte skal følges opp.

De nye omsøkte veggene til transformatorene vil være synlig for naboene. Etter Glitre Nett sin vurdering vil veggene likevel ikke innebære store endringer av utsikten og landskapsrommet, som allerede er preget av transformatorstasjonen.

5.4 Friluftsliv

Det er gjort funn av kartlagte friluftslivsområder i Naturbase (NaturbaseID: FK00029806), Brenninga, like nord for stasjonsområdet. Området er kategorisert som nærturterreng, men tiltaket vurderes ikke til å ha konsekvenser for verdien av videre bruk av området i friluftslivssammenheng.

5.5 Støy

Nærmeste bebyggelse er boliger som ligger ca. 10 meter unna stasjonsområde. Det vil være behov for gravearbeid og fundamentering, men ikke sprengningsarbeid eller pøling/spunting. Noe støy fra stasjonsområdet under anleggsarbeidet må påregnes, men er i en begrenset periode.

Vegger rundt transformatorene vil bidra til å dempe støy til nærområdet når arbeidet er ferdigstilt.

5.6 Forurensning og klimagassutslipp

Tiltakets sannsynlighet for å føre til forurensning til grunn er i stor grad knyttet opp mot anleggsfasen.

I byggefasen vil det komme direkte og indirekte utslipp av klimagasser. Typiske kilder inkluderer:

- Produksjon, transport og bruk av konstruksjonsmaterialer, f.eks. stål og betong.
- Transport og bruk av maskiner i forbindelse med anleggsarbeid, f.eks. gravemaskin og lastebil.

Tiltaket vurderes ikke til å påvirke luftkvaliteten. Det er ikke kjennskap til forurenset grunn innenfor stasjonsområdet. Det forventes begrenset klimagassutslipp i driftsfasen, hovedsakelig knyttet til utslipp fra transport og materialer brukt til tilsyn og vedlikehold.

Det er stilt krav til å redusere miljøpåvirkning i forhold til valg av materialer, transport og bruk av anleggsmaskiner til utførende entreprenør.

6 Naturfare og beredskap

Anlegget skal prosjekteres, bygges, sikres og drives mv. i henhold til krav i kraftberedskapsforskriften, jf. §§ 5-1– 5-8, som er relevante i konsesjonsprosessen.

VURDERING AV FLOM OG SKREDFARE

Det er gjort søk i NVEs kartkatalog for å gjøre en vurdering på om stasjonsområdet kan være utsatt for flom (inkl. stormflo) eller skred (snø, kvikkleire, jord, flomskred m.m.).

Stasjonsområdet befinner seg delvis innenfor aktsomhetsområde for kvikkleireskred, se figur 11.

Gravearbeidet vil kun omfatte utgraving for nytt veggfundament på utsiden av eksisterende trafogruber. Det vil i tillegg bli noe graving ved legging av nye 22 kV jordkabler inn mot de nye transformatorene. I forbindelse med forrige konsesjonssøknad for Spikkestad transformatorstasjon ved oppføring av nytt bygg, ble det utarbeidet en egen geoteknisk rapport med grunnundersøkelser (se vedlegg 2). Her ble det gjort en vurdering av områdestabilitet i henhold til prosedyren som er gitt i NVE-veileder 1/2019. I nevnte rapport er det vurdert til og dokumentert at tiltaksområdet (Spikkestad transformatorstasjon) ikke vil inngå i et mulig løseområde for skred, så fremt anleggsgjennomføringen tar hensyn til kommentarer til anleggsgjennomføring som er gjort i kapittel 11 i den geotekniske rapporten.

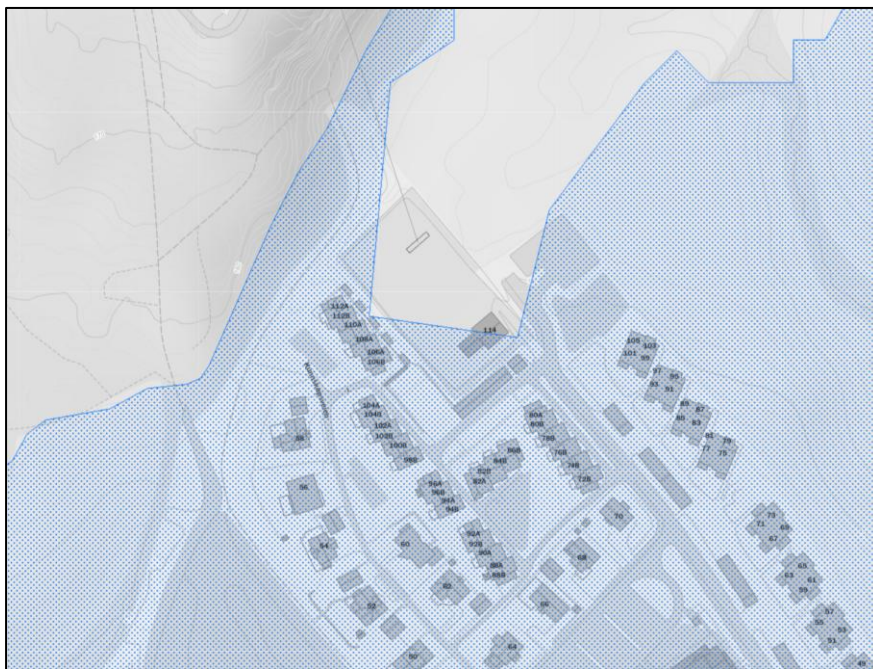

Figur 11: Aktsomhetskart for kvikkleire (kilde: NVE Atlas).

BEREDSKAP I DRIFTSFASE

Stasjonen har svært god adkomst fra eksisterende veinettet for drift og vedlikehold, samt i tilfelle beredskapssituasjon eller utfall.

7 Forholdet til grunneiere og rettighetshavere

Tiltaksområdet er begrenset til areal som Glitre Nett har ervervet for etablering av transformatorstasjonen på Spikkestad.

8 Internkontroll og føringer for driftsfasen

Energilovforskriften setter krav til at Glitre Nett skal ha internkontroll for miljø og landskap. Dette kommer i tillegg til HMS-kravene i Internkontrollforskriften.

Sluttdokumentasjon skal overføres til driftsorganisasjonen, og skal inneholde:

- Konesjonssøknad, anleggskonesjon og NVEs bakgrunn for konsesjonsvedtak
- Kartfesting og beskrivelse av anlegget (as built), inkludert hensynssoner for viktige naturtyper og eventuelle andre verdier.
- Spesielle krav til oppfølging i driftsfase
- Krav etter annet lovverk

9 Vedlegg

Vedlegg 1: Oppdatert situasjonskart over omsøkte endringer som ønskes vedlagt i ny konsesjon for Spikkestad transformatorstasjon

Vedlegg 2: Geoteknisk rapport - Grunnundersøkelser og innledende geoteknisk prosjektering ift. planlagt utvidelse av Spikkestad transformatorstasjon 50659-01-R – Romerike Geoteknikk

Vedlegg 3: Oversiktskart over eiendom

Vedlegg 4: Uttalelse fra Asker kommune