

1 Álgu

1.1 Álggahandiediheapmi

Doaibmabiddji Fortum Nordkraft Vind DA lea sádden guovlluregulerema álggahanplána huksema várás Skarvberget nammasaš bieggafápmorusttega Porsáŋggu gielddas. Álggahančoahkkin lea lágiduvvon gielddain ja gielldastivrra meannudii plánaálgaga politihkalaččat guovvamánu 22. b. 2024 ja álggahanlohpi lea formálalaččat addojuvvon.

Dákko bokte diedihuvvo ahte konsešuvdnaohcan Skarvberget bieggafápmorusttega ja guovlluregulerema várás álggahuvvo. Doaibmabidju lea konsešuvdnageatnegas lága vuodul energiija buvttadeami, earáhuhttima, fievrrideami, vuovdima, juogadeami ja geavaheami birra ee. (Energijialáhka). Ovdalgo konsešuvdna addojuvvo, galgá areála leat regulerejuvvon plána- ja huksenlága vuodul. Gielda lea ovddasvástideaddji eiseváldi regulerenprosessii ja NČE fas konsešuvdnii.

Áigumuš lea čađahit oktiiheivehuvvon proseassa oktasaš gulaskuddamiiguin ja oktasaš álbmotčoahkkimiiguin maid NČE oktiordne. Geahča lagabui oktiordnejuvvon oassekapihttalas oktiiheivehuvvon plánaproseassa ja konsešuvdnaproseassa birra. Sweco lea doaibmabiddji ráđđeaddi konsuleanta proseassa oktavuodas.

Neahttačatnaseapmi ii gula guovllureguleremii, muhto dan rusttega huksemii gáibiduvvo konsešuvdna. Dan oassái plánejuvvo sierra diedáhus, muhto neahttačatnaseapmi lea maid lagabui válddahuvvon dán dokumeanttas diediheapmin, vai sáhhtá oaidnit proševtta ollislašvuoda.

1.2 Dokumeantta ulbmil

Dokumeantta ulbmil lea diedihit daidda áššebeliide, eiseválddiide, organisašuvnnaide, boazodollui ja guoskevaš guovllu eará geavaheddjiide geaidda ášši guoská, ahte bieggafápmorusttega plánen lea álggahuvvon.

1 Innledning

1.1 Varsel om oppstart

Tiltakshaver Fortum Nordkraft Vind DA har sendt planinitiativ for oppstart av områderegulering for bygging av Skarvberget vindkraftverk i Porsanger kommune. Det er gjennomført oppstartsmøte med kommunen og planinitiativet ble behandlet politisk 22. februar 2024 i Porsanger kommunestyre og tillatelse til oppstart er formelt gitt.

Det meldes med dette oppstart av arbeid med å søke konsesjon for Skarvberget vindkraftverk og planoppstart av områderegulering. Tiltaket er konsesjonspliktig etter lov om produksjon, omforming, overføring, omsetning, fordeling og bruk av energi m.m. (Energiloven). I forkant av at det gis konsesjon må arealet være regulert i henhold til plan- og bygningsloven. Kommunen er ansvarlig myndighet for reguleringsprosessen og NVE for konsesjon.

Det er planlagt å kjøre en samordnet prosess gjennom felles høringsrunder og felles folkemøter og hvor NVE koordinerer dette. Se nærmere under samordnet delkapittel «Samordnet planprosess og konsesjonsprosess». Sweco er tiltakshavers rådgivende konsulent ifm. prosessen.

Nettilknytningen omfattes ikke av områdereguleringen, men det er krav til anleggskonsesjon for denne. Det planlegges med egen melding for denne delen, men nettilknytningen er også nærmere beskrevet i dette dokumentet for informasjon slik at man kan se helheten i prosjektet.

1.2 Formålet med dokumentet

Formålet med dokumentet er å informere berørte parter, myndigheter, organisasjoner, reindriften og øvrige brukere av det aktuelle området om at planlegging av vindkraftanlegget har startet.

<p>Čielggadanprográmma/plánaprográmma ulbmil lea čielggadit doaibmabiju, plánabarggu, proseassa, mielváikkuheami ja čielggadandárbbuid.</p> <p>Guoskevaš guovllu áššebealit, eiseválddit, organisašuvnnat, boazodoallu ja eará geavaheaddjit geaidda ášši guoská, ožžot dieđu oktan čielggadanprográmmaevttohusain plána- ja huksenlága § 14-2 vuodul ja plánaprográmmaevttohusa plána- ja huksenlága § 4-1 vuodul. Dieđáhusa bokte čielggadanprográmmaevttohusain/plánaprográmma evttohusain sáhtta oahpásmuvvat doaibmabidjui, ja sáhtta ovddidit árvalusaid. Loahpalaš čielggadanprográmma/plánaprográmma, man áigumuš lea čielggadit doaibmabiju váikkuhusaid, lea vuodđun viidásat plánabargui.</p> <p>1.3 Doaibmabiddji válddahus</p> <p>Fortum Nordkraft Vind DA bargamuššan lea ovddidit odđa bieggafápmoproševttaid nannámis Norggas. Fitnodat galgá ohat buoremus proševttaid bieggafámu buvtadeapmái Norggas. Áigumuššan lea gávdnat buriid proševttaid dakkár láidsteadjji fáktoriid vuodul go ekonomalaš ja ekologalaš guoddevašvuoda, ođasmuvvi energiija mihtuid, bieggaresurssaid ee. Fitnodahkii lea dehálaš ahte rusttethuksemat leat dássidit ovddiduvvon lagas gulahallamiin guoskevaš áššebeliiguin buoremus vejolaš ollislašvuoda várás.</p> <p>Fitnodaga eaiggáduššet Fortum ja Nordkraft. Fortum lea njunuš energiijafitnodat mii ovddida ja fállá iežas kundariidda čovdosiid elrávnnji, ođasmuvvi energiijabuvttadeami, ođđasit ávkkástallama ja doappargieđahallama oktavuodas. Nordkraft gávpemálla lea ođasmuvvi energiija ovddideapmi, buvtadeapmi ja juogadeapmi.</p> <p>1.4 Álgaga/doaibmabiju historihkka ja duogáš</p> <p>Áigumuš lea hukset plánejuvvon bieggafápmorusttega dakkár guvlui Porsáŋgguvuona oarjjabeallái gos leat buorit bieggaresurssat, ja dálá ja plánejuvvon infrastruktuorra oktavuhtii. Skuohtanjárga lea ovdal ge árvvoštallon</p>	<p>Formålet med et utredningsprogram/planprogram er å redegjøre for tiltaket, planarbeidet, prosessen, medvirkning og behovet for utredninger.</p> <p>Berørte parter, myndigheter, organisasjoner, reindriften og øvrige brukere av det aktuelle området får melding med forslag til utredningsprogram iht. plan- og bygningslovens § 14-2 og forslag til planprogram iht. plan og bygningslovens § 4-1. Gjennom melding med forslag til utredningsprogram/forslag til planprogram vil man bli kjent med tiltaket, og kan bidra med innspill. Endelig utredningsprogram/planprogram, som har til hensikt å klarlegge virkninger tiltaket gir, vil være grunnlaget for det videre planarbeidet.</p> <p>1.3 Beskrivelse av tiltakshaver</p> <p>Oppgaven til Fortum Nordkraft Vind DA er å utvikle nye vindkraftprosjekter på land i Norge. Selskapet skal jobbe med å finne de beste prosjektene for utbygging av vindkraft i Norge. Hensikten er å få frem gode prosjekter etter førende faktorer som økonomisk og økologisk bærekraft, mål om fornybar energi, vindressurser m.m. Selskapet er opptatt av balanserte utbygginger med anlegg utviklet i tett dialog med berørte parter for en best mulig helhet.</p> <p>Selskapet eies av Fortum og Nordkraft. Fortum er et ledende energiselskap som utvikler og tilbyr kundene sine løsninger innen strøm, fornybar energiproduksjon, gjenvinning og avfallshåndtering. Nordkraft sin forretningsmodell er utvikling, produksjon og distribusjon av fornybar energi.</p> <p>1.4 Historikk og bakgrunn for initiativ/tiltak</p> <p>Vindkraftverket som planlegges er tenkt plassert i et område på Porsangerhalvøya med gode vindressurser, og i tilknytting til eksisterende og planlagt oppgradert infrastruktur. Porsangerhalvøya har vært vurdert for vindkraft</p>
--	---

<p>bieggafápmohukseami, earret eará jagi 2019 evttohusas bieggafámu nátionála rámmán.</p> <p>Ráđđehusa <i>“Kraft- og industriløft for Finnmark”</i> nammasaš pláanas (borgemánu 8. b. 2023), čujuhuvvo sihke eanet ođasmuvvi fápmobuvttadeami ja elrávnnji ođđa infrastruktuvrra mihtuide. Danne áigu NČE čađahit čohkkejuvvon ja ollislaš árvoštallama neahtta- ja fápmobuvttadeamiohcamiin Finnmárkkus.</p> <p>Muolkkuid elektrifiseren mielddisbukta eanet ruoná fámu jearaheami regiovnalaččat Finnmárkkus. Ovdamearkka dihtii sáhtta mearrajohtaleami fossiila boaldámušaid geavaheami heitin mielddisbuktit báikkálaš dárbbu ruoná boaldámušaide, nu go hydrogenii dahje ammoniáhkki. Dakkár boaldámušaid sáhtta leat vejolaš buvttadit njuolggá bieggafámu.</p> <p>Bieggafápmu nannámis lea maiddái dakkár buvttadanvuohki mas Finnmárkkus lea riikkaidgaskasaš gilvalanovdu buriid bieggaresurssaid geažil.</p> <p>Regionála bieggafápmopláanas Finnmárkkku várás 2013-2025 bohta ovdan earret eará ahte:</p> <p>Finnmárkkus leat máilmmi buoremus bieggaresurssat, resurssat mat leat vuodđun ealáhusovddideapmái ja buhtes energijabuvttadeapmái.</p> <p>Danne rávve Regionála bieggafápmoplána Finnmárkkku várás čielggadit bieggafámu daid guovlluin gos leat uhcimus beroštusvuostálasvuodat seammás go bieggaresurssat leat buorit.</p> <p>Skuohtanjárga lea maiddái okta daid guovlluin maid Regionála bieggafápmoplána evttoha dannego doppe leat hui buorit bieggaresurssat ja muttolaš berostusvuostálasvuodat.</p> <p>Doaibmabiddji árvoštallá ahte guovlu, go 200 MW sturrosaš bieggafápmobeaktu lea huksejuvvon, galgá sáhttit addit badjel 600 GWh elektrihkalaš energiija jahká. Doaibmabiddji meroštallá sullii 7</p>	<p>tidligere blant annet i «Forslag til nasjonal ramme for vindkraft» fra 2019.</p> <p>Regjeringens plan, <i>«Kraft- og industriløft for Finnmark»</i> (8.aug. 2023), viser til mål for både økt fornybar kraftproduksjon og ny infrastruktur for strøm. NVE har på bakgrunn av dette lagt opp til en prosess for samlet og helhetlig vurdering av søknader om nett og kraftproduksjon i Finnmark.</p> <p>Videre gir elektrifisering av Melkøya økt regional etterspørsel etter grønn kraft i Finnmark. I tillegg vil overgangen bort fra fossilt brensel i skipsfarten kunne gi et lokalt behov for grønt drivstoff, som for eksempel hydrogen eller ammoniakk. Produksjon av slikt drivstoff direkte fra vindkraft kan være mulig.</p> <p>Vindkraft på land er også en produksjonsform der Finnmark har internasjonale konkurransefortrinn på grunn av gode vindressurser.</p> <p>Det fremgår blant annet av Regional vindkraftplan for Finnmark 2013-2025 at:</p> <p><i>«Finnmark har blant de beste vindressursene i verden, ressurser som gir grunnlag for næringsutvikling og ren energiproduksjon.»</i></p> <p><i>«Regional Vindkraftplan for Finnmark legger derfor opp til å anbefale utredning av vindkraft i de områdene hvor interessekonflikter er minst samtidig som vindressursen er god»</i></p> <p>Porsangerhalvøya er også ett av områdene som i Regional vindkraftplan ble pekt på fordi den, <i>«har meget gode vindressurser og moderat grad av interessekonflikter.»</i></p> <p>Tiltakshaver vurderer at arealet, ved en installert vindkraft effekt på 200 MW, skal kunne bidra med over 600 GWh elektrisk energi årlig. Tiltakshaver vurderer en turbinstørrelse på rundt 7 MW og planlegger for oppstart av bygging tentativt 2027-2028.</p>
---	---

<p>MW turbiidnasturrodaga ja pláne álggahit huksema árvvu mielde áigodagas 2027-2028.</p> <p>1.5 Álgaga vuoruhanvuodđu Fápmo- ja industriijalokten Finnmárkkus almmuhuvvui nu mo namuhuvvon borgemánu 8. b. 2023 ja seamma beaivvi almmuhii NČE ahte dan olis galget neahtta- ja buvttadanohcamat Finnmárkkus vuoruhuvvot.</p> <p>Viidáseappot lea NČE 22.01.2024 beaiváduvvon preassadieđáhusas válljen golbma čuoggá mat earret eará addet vuodđu áššiid vuoruheapmái:</p> <ul style="list-style-type: none"> • gielda áigu reguleret guovllu • prošeavttas duodaštuvvo boazodoalu mielváikkuheapmi čielggademiin ja šiehtadus ja makkár váidudan- ja buhtadusdoaimbajuid galgá čađahit, Stuorradiggedieđáhusa vuodul bieggafámu birra nannámis • prošeakta oktiivástida Finnmárkku fylkkagiella regionála bieggafápmoplánii <p>Vuolábealde leat doaimbaidji mearkkašumit čuoggáide.</p> <p>1.5.1 Giellada guovleregularen</p> <p>Áigumuš lea hukset Skarvberget bieggafápmorusttega Porsánggu gildii. Gielda lea leamaš mielas prošeaktii ja lea dohkkehan plánaálgaga ja ahte guovlluregularen álggahuvvo gielldastivrra mearrádusa vuodul. Bieggafápmorusttet attášii stuorra bastevaš jahkásaš sisabođuid gildii.</p> <p>1.5.2 Boazodoalu mielváikkuhus</p> <p>Doaimbaidji lea dieđihan guoskevaš siidii ja orohahkii plánaid birra e-poastta ja telefonna bokte. Álgo diehtojuhkinčoahkkimat leat lágiduvvon sihke Skuohtanjárgga siiddain mii lea guovllu vuoigatvuodalaš ja Máhkarávju siiddain mii johtá guovllu čađa. Siiddat leat oppalaččat leamaš čielgasat das ahte sii leat jo garra deattu vuolde ollu sisabakkemiid geažil ja ahte sii vuosttaldit buot</p>	<p>1.5 Grunnlag for prioritering av initiativ Kraft- og industriløft i Finnmark ble som nevnt lansert 8. august 2023 og samme dag annonserte NVE at i lys av det skal søknader på nett og produksjon i Finnmark prioriteres.</p> <p>Videre har NVE i pressemelding av 22.01.2024 listet tre punkter som blant annet vil gi grunnlag for prioritering mellom saker;</p> <ul style="list-style-type: none"> • kommunen vil gjennomføre områderegulering • prosjektet inneholder dokumentasjon på medvirkning fra reindriften i utredningene og en avtale om avbøtende og kompenserende tiltak, i tråd med Stortingsmeldingen om vindkraft på land • prosjektet samsvarer med Finnmarks fylkeskommunes regionale plan for vindkraft <p>Punktene kommenteres fra tiltakshaver nedenfor.</p> <p>1.5.1 Kommunens områderegulering</p> <p>Skarvberget vindkraftverk er planlagt lokalisert i Porsanger kommune. Kommunen har vært positiv til prosjektet og har godkjent planinitiativ og at områdereguleringen kan igangsettes på vegne av kommunen gjennom vedtak i kommunestyret. Et vindkraftanlegg vil bidra med betydelig faste årlige inntekter til kommunen.</p> <p>1.5.2 Medvirkning fra reindriften</p> <p>Tiltakshaver har holdt berørte siida og reinbeitedistrikt informert om planene via e-post og telefon. Det har vært avholdt innledende infomøter med både Skuohtanjárga siida som er rettighetshaver i området og Máhkarávju siida som flytter gjennom området. Siidaene har på generelt grunnlag vært tydelige på at de er hardt presset fra før med mange inngrep og at de er imot alle forslag om vindkraft. Reinbeitedistrikt 16 har sagt at det ikke er nødvendig å møte</p>
---	--

<p>bieggafápmoevttohusaid. Orohat 16 lea dadjan ahte ii leat dárbu deaivvadit orohagain dál, dannego Skuohtanjárga lea vuoigatvuođalaš.</p> <p>Doaibmabiddji áigu ain oččodit duohta ságastallamiid boazodoaluin, dainna áigumušain ja mihtuin ahte olahit ovttamielalašvuođa ja ovttasdoaibmama. Dat lea dárbbalaš vuođđu vejolaš šiehtadusaide. Áigumuš lea ovttas boazodoaluin oččodit váidudeaddji doaibmabijuid. Plána lea doallat čoahkkimiid dainna áigumušain ahte juksat ovttamielalašvuođa. Mihttomearrin lea soahpat šiehtadusa ja ovttamielalašvuođa dakkár čovdosii man vuođul boazodoallu ja bieggafápmu sáhhtet eallit bálddalagaid.</p> <p>Vuoigatvuođalaččaide galgá addot diehtu dan birra mii áiggis áigái dáhpáhuvá.</p> <p>Áigumuš lea oažžut boazodoalu mielde váikkusčielggademiide ja addit boazodollui váikkuhanvejolašvuođa. Plána ja gáibádušat dasa leat válddahuvvon kapihttaliin daid váikkusaid ja čielggadusgáibádušaid birra mat čatnasit sámi luonddu- ja kulturvuđdosii. Doaibmabiddji áigu čuovvulit váikkusčielggadusaid konklusuvnnaid gulahaladettiin boazodoaluin.</p> <p>Dasa lassin lea gielddain ja NČE:s konsultašuvdnageatnegasvuohta. Doaibmabiddji váikkuha gulahallamii go dat lea sávahahtti.</p> <p>1.5.3 Regionála bieggafápmoplána</p> <p>Vejolaš bieggafápmorusttega lahka Skarvberget sáhhtá hukset lahka dan guovllu mii Finnmárkku fylkkagieldda regionála bieggafápmoplánas lea merkejuvvon guoskevaš čielggadanguovlun (geahča ruoná guovllu vuolábealde govvošis). Skarvberget ollašuhhtá mánnga čuoggá bieggafápmoplánas, earret eará ahte ohccojuvvon prošekta lea hui stuoris (mealgat badjel 50 MW), lea lahka dálá infrastruktuurra, ja ahte stuorát guovlu go dat mii galgá huksejuvvot fápmorusttegii, galgá čielggaduvvot.</p>	<p>distriktet nå, ettersom Skuohtanjárga er rettighetshaver.</p> <p>Tiltakshaver vil videre jobbe for å få til reelle samtaler med reindriften, med et ønske og mål om å oppnå enighet og samhandling. Dette er et nødvendig grunnlag for eventuelle avtaler. Det skal søkes avbøtende tiltak med reindriften. Det planlegges gjennomført møter med formål om å oppnå enighet. Det er et mål å få til en avtale og enighet om en løsning der reindrift og vindkraft kan sameksistere.</p> <p>Rettighetshavere skal være informert om hva som skjer hele veien.</p> <p>Det legges opp til medvirkning og mulighet for påvirkning fra reindriften i arbeidet med konsekvensutredningene. Planen for, og kravene til dette, er beskrevet i kapitlene om virkninger for og utredningskrav knyttet til samisk natur- og kulturgrunnlag. Tiltakshaver vil følge opp konklusjonene fra konsekvensutredningene i dialog med reindriften.</p> <p>I tillegg har kommunene og NVE konsultasjonsplikt. Tiltakshaver vil bidra i den dialogen om ønskelig.</p> <p>1.5.3 Regional vindkraftplan</p> <p>Et eventuelt vindkraftverk ved Skarvberget vil kunne plasseres i nærheten av et område som i Finnmarks fylkeskommunes regionale plan for vindkraft er merket som “aktuelt utredningsområde” (se grønt område i skisse nedenfor). Skarvberget vil oppfylle flere punkter i vindkraftplanen, blant annet at det omsøkte prosjektet har betydelig størrelse (godt over 50 MW), er nært eksisterende infrastruktur, og at det skal utredes et større område enn det som skal bygges ut for kraftverket.</p>
--	---

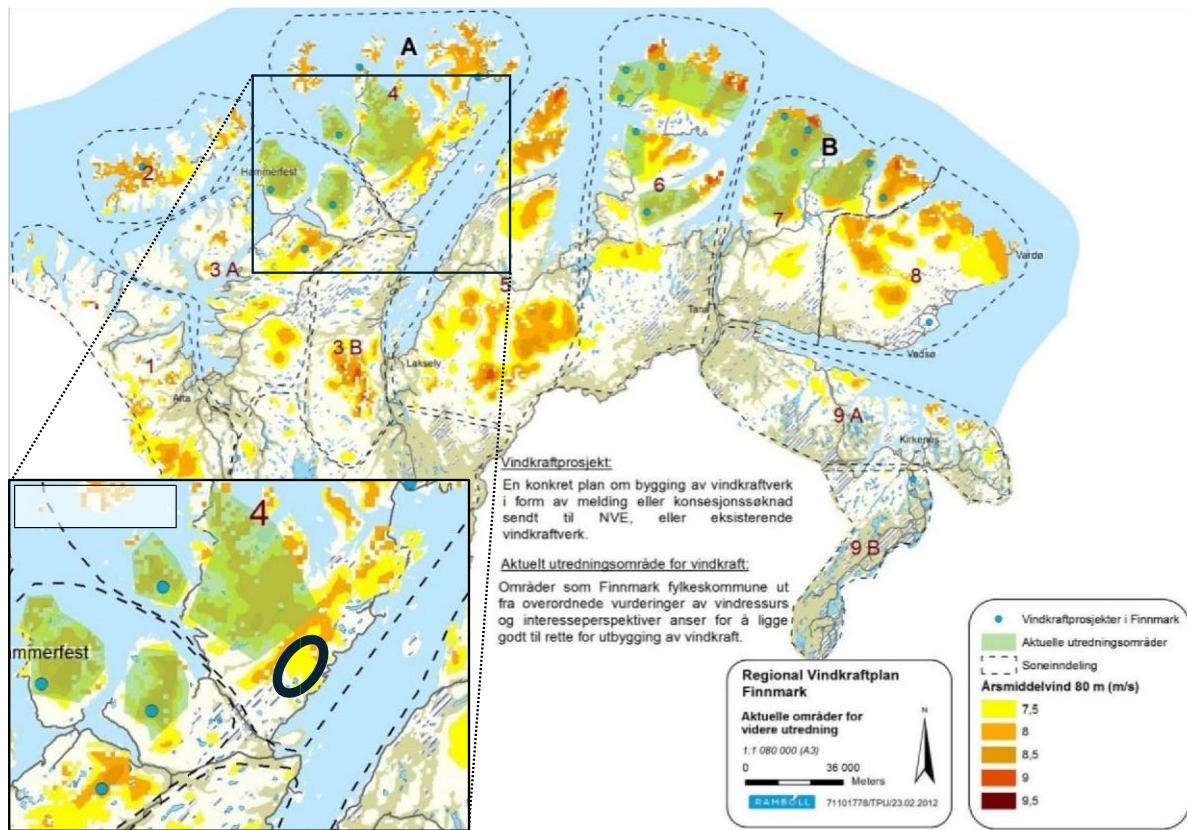

Govus 1-1: Oasit Finnmárkku regionála bieggafápmoplánas mas plánaguovlu lea merkejuvvon čáhppes rieggáin

5.20 Sámi luonddu- ja kulturvuodus
Stáhta eiseválddiin lea Vuodđolága § 108 ja álbmotrievtti mearrádusaid vuodul geatnegasvuohta láhčit dilálašvuodaid sámi álbmogii, álgoálbmogin, nu ahte dat sáhtta sihkkarastit ja ovddidit iežas giela, kultuvrra ja servodaga. Norggas lea ILO-konvenšuvnna nr. 169 vuodul álgoálbmogiid ja čearddalaš álbmogiid birra iehčanas stáhtain geatnegasvuohta čađahit doaimbajuid mat dorjot dan. Geatnegasvuođaide gullá maiddái sihkkarastit sámi ealáhusaid luondduvuodosa oassin kulturdoaimmaheami vuogiatvuodas, ja prosessuála geatnegasvuođat konsultašuvnnaid ja oassálastima birra mearrádusain mat sáhttet váikkuhit sámi beroštusaide njuolgga.

Boazodoallu lea dál sámi kultuvrra, giela ja servodateallima deháleamos kulturguoddi ealáhus. Maiddái eará sámi ealáhusain ja

5.20 Samisk natur- og kulturgrunnlag
Statlige styresmakter har i henhold til Grunnlovens § 108 og folkerettens bestemmelser en plikt til å legge til rette for at det samiske folket, som urfolk, kan sikre og utvikle sitt språk, sin kultur og sitt samfunnsliv. Norge har gjennom ratifisering av ILO-konvensjonen nr. 169 om urfolk og stammefolk i selvstendige stater forpliktet seg til å treffe tiltak som støtter opp om dette. Forpliktelsene inkluderer både å sikre naturgrunnlaget for samiske næringer som del av retten til kulturutøvelse, samt prosessuelle forpliktelser om konsultasjon og deltakelse i beslutninger som kan påvirke samiske interesser direkte.

Reindriften er i dag den viktigste kulturbærende næringen for samisk kultur, språk og samfunnsliv. Også andre samiske næringer og tradisjonell kulturutøvelse (kyst- og innlandsfiske, jakt,

<p>árbevirolaš kulturdoaimmaheamis (riddo- ja sáivaguolásteamis, bivddus, meahcásteamis, luondduávkkástallamis, duojis, jna.) lea seamma suodjalus Vuodđolága ja álbmotrievtti mearrádusaid vuodul.</p> <p>5.20.1 Boazodoallu</p> <p>Skarvberget bieggafápmorusttega vejolaš váikkuhusat leat válddahuvvon almmolaš dieđuid vuodul boazodoallokárttain ja orohatplánas. Guoskevaš siiddat eai leat ovddidan árvalusaid plánaprográmma/ovddalgihtii dieđáhusa sisdollui dán muttus proseassas. Dárbbut ođasmahttit boazodoalu máhttovuodu maŋjeleppos proseassas leat čilgejuvvon, sihke viidáseappot dán kapihttalis ja kapihttalis mas čielggadanprográmma sámi luonddu- ja kulturvuđđosa várás, oktan boazodoaluin, lea evttohuvvon. Das boahat earret eará ovdan ahte galget háhkat boazoeaiggáidid vásáhusvuđot máhtu ja árbedieđu mii galgá gullat máhttovuđđui boazodoalu váikkuhusčielggadusas.</p> <p>Guoskevaš plánaguovlu lea 16. orohagas (Karášjoga oarjjabeali). Orohaga 16 guohtunguovllut ollet Basevuovddi rájes Suomarájás gitta Finnmárkku davveoarjeriddui. Ráját čuvvot Skuvvanvári ja Leavdnjačázadaga olggos Porsággguvuona nuortan ja Čohttávári ja lešjoga ja Rávttošvuomi oarjin, oktan Skuohtanjárggain ja Máhkarávjuin.</p> <p>Orohahkii gullet ovcci geassesiidda. Geassesiiddain leat mearriduvvon ráját iežaset bievlaguohtumiidda Finnmárkku rittus. Orohagas lea maid čakča-/dálve-/giđđaguohtunavádat mii lea čoahkis ja man namahus lea Karášjoga oarjjabeali čakča-/dálve- ja giđđaguohtun, mii čuovvu árbevirolaš geavaheami ja maid buot geassesiiddat sáhttet geavahit. Geassesiiddat doaimmahit oktasaš boazodoalu geasse- ja čakčaguohtunguovlluin ja dain lea sierra stivra mii ovddasta dakkár boazodoalloberoštumiid go geasseguohtuma, ja dálvesiiddat doaimmahit oktasaš boazodoalu dálve- ja giđđaguohtunguovlluin ii ge dain leat sierra stivra.</p>	<p>høsting, duodji, mv) er underlagt det samme vernet etter Grunnloven og folkerettens bestemmelser.</p> <p>5.20.1 Reindrift</p> <p>Beskrivelsen av mulige virkninger av Skarvberget vindkraftverk er basert på offentlig tilgjengelig informasjon i reindriftskartene og i distriktsplanen. De berørte siidaene har ikke gitt innspill til innholdet i planprogrammet/forhåndsmeldingen på nåværende tidspunkt i prosessen. Behovene for oppdatering av kunnskapsgrunnlaget for reindrift senere i prosessen er beskrevet, både videre i dette kapittelet og i kapittelet med forslag til utredningsprogram for samisk natur- og kulturgrunnlag, inkludert reindrift. Her framgår det blant annet at reineiernes erfaringsbaserte og tradisjonelle kunnskap skal innhentes og inngå i kunnskapsgrunnlaget for konsekvensutredningen for reindrift.</p> <p>Det aktuelle planområdet ligger innenfor reinbeitedistrikt 16 (Karášjogao o-arjjabealli/Karasjok vest). Distrikt 16 har sine beiteområder fra riksgrensen mot Finland ved Basevuovdi til nordvestkysten av Finnmark. Grensene går via Skuvvanvárri/Skoganvarre og Leavdnjačázadat/Lakselvasstraget ut Porsággguvuotna/Porsangerfjorden i øst og via Čohttávári og lešjohka og Stabbursdalen i vest, inkludert Porsangerhalvøya og Máhkarávju/Magerøya.</p> <p>Distriktet består av ni sommersiidaer. Sommersiidaene har fastsatte grenser for sine barmarksbeiter langs kysten av Finnmark. Distriktet omfatter også en samlet høst-/vinter-/vårbeitesone, med betegnelsen Karášjoga oarjjabeali čakča-/dálve- ja giđđaguohtun, som er i samsvar med tradisjonell bruk og kan benyttes av alle sommersiidaene. Sommersiidaene utøver reindrift i felleskap i hovedsak på sommer- og høstbeiteområdene og har eget styre som representerer reindriftsinteressene som sommerbeite, mens vintersiidaene utøver</p>
---	--

<p>Orohaga 16 orohatstivra ovddasta oktasaš čakča-/dálve-/gidđaguohumiid ja olles orohaga boazodoalloberoštumiid.</p> <p>Skuohtanjárgga siiddas lea guohtunvuoigatvuohta bievlaguohumiidda Skuohtanjárgga nuortasiin Máhkarainuori rájes Ruoššavákki rádjai, Muosága ja Porsáŋggu rájá mielde, daid guovlluin gos plánejuvvon bieggafápmorusttet lea. Máhkarávju siiddas lea guohtunvuoigatvuohta bievlaguohumiidda Máhkarávjjus, muhto lea johtinvuoigatvuohta máttás, guoskevaš bieggafápmorusttega plánaguovllu čađa.</p> <p>Boazodoallokárttain leat kártejuvvon geasseguohtumat badjosiiguin ja bálanguovlluiguin, ja čakčaguohtumat ragateatnamiiguin bieggafápmorusttega plánaguovllus, oktan guovlluiguin mat árvvoštallojuvvot geavahuvvot geaidnočatnaseapmái. Mánnga johtinguovllu ja johtolaga leat maid kártejuvvon mat mannet bieggafápmorusttega guvlui ja čađa ja guoskevaš geaidnočatnasanguovlluid čađa. Plánaguovllu máttabealde lea stuorát čohkkenguovlu, gosa čohkkejit bohccuid ovdal rátkima, johtima ja/dahje mearkumiidda. Buot doaimmat leat erenoamáš árvvolaččat boazodollui.</p>	<p>reindrift i felleskap på vinter- og vårbeiteområdene og ikke har eget styre. Distriktsstyret for distrikt 16 representerer reindriftsinteressene for de felles høst-/vinter-/vårbeitene og i distriktet som helhet.</p> <p>Skuohtanjárga siida har beiterett for barmarksbeiter på de østlige delene av Porsangerhalvøya fra Magerøysundet til Russelvdalen, langs grensen mellom Måsøy og Porsanger kommune, i de områdene hvor planområdet for det planlagte vindkraftverket ligger. Máhkarávju siida har beiterett på barmarksbeiter på Magerøya, men har flyttrett sørover, gjennom planområdet for det aktuelle vindkraftverket.</p> <p>I reindriftskartene er det kartlagt sommerbeiter med høyereliggende områder og luftingsområder, samt høstbeiter med parringsland innenfor planområdet for vindkraftverket. I områdene som vurderes for veitilknytning, er det kartlagt vårbeiter med kalvingsland (i nord) og tidlig vårbeite (i sør). Det er også kartlagt flere flytt- og trekkleier som leder inn mot og gjennom planområdet for vindkraftverket og de aktuelle områdene for vegtilknytning. Det ligger et større oppsamlingsområde sør for planområdet, som blir brukt for å samle rein før skilling, flytting og/eller merking. Alle funksjonene utgjør særverdiområder for reindrift.</p>
--	---

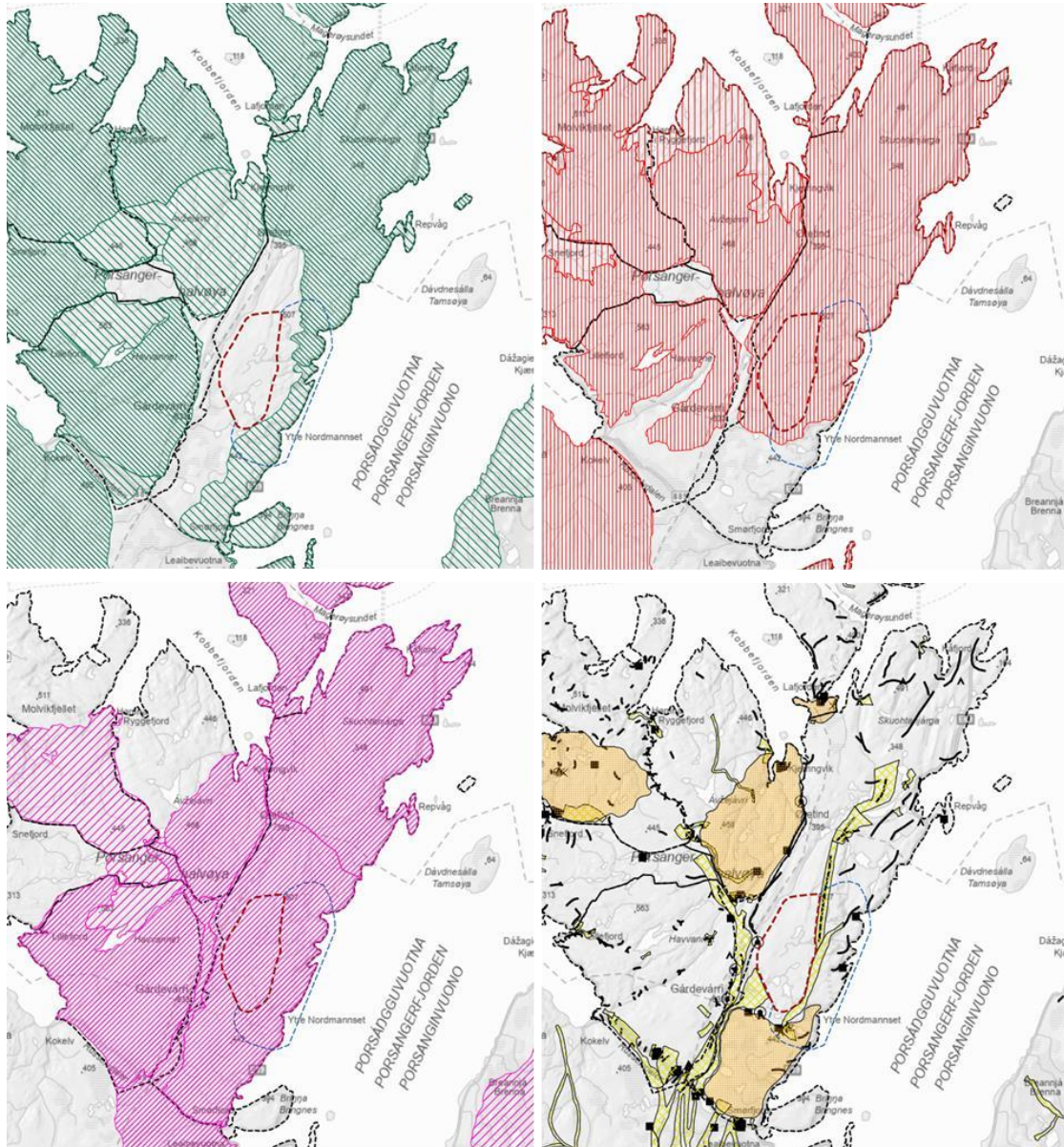

Figur 5-10: Oasit boazodoallokárttain mat čájehit kártejuvvon giddaguohtumiid ja geasseguohtumiid (bajimusas), ja čakčaguohtumiid ja johtolagaid, čohkkenguovlluid ja boazodoallorusttegiid (vuolimusas) plánaguovllus ja dan birrasis. Boazodoallokárttaid dieđuid ferte kvalitehtasihkarastit ja ođasmahttit ovttas orohagain. Gáldu: NIBIO Kilden

<p>Eanadoalu- ja biebmodepartemeantta bagadusas boazodoalu várás ja plána- ja huksenlágas čuoččuhuvvo ahte boazodolliid njálmálaččat gaskkustuvvon vásáhusvuđot máhttu lea dehálaš lasáhus areálageavahankárttaide ja orohatplánaide, sihkarastin dihtii ahte eiseválddiin lea ollislaš govva areálageavaheamis. Boazodoallokárttat ja orohatplánat leat iešguđet muddui ođasmahtton duohta guovlogeavaheami ektui. Danne lea dárbu ođasmahttit máhttovuođu boazodoalu árvvuid ja doaimmaid birra maidda plánejuvvon bieggafápmorusttet sáhtta váikkuhit. Ođasmahttin galgá vuodđuduvvot boazodolliid árbedihtui.</p> <p>Buot bieggafápmorusttegiin leat sihke njuolgga ja gaskkalaš váikkuhusat boazodoalu árvvuide ja doaimmaide. Sisabahkemat bieggaturbiinnaid geađgejuvggiin váldet njuolgga ovtta geainnuiguin ja eará infrastruktuvrrain guohtuneatnamiid ja sáhttet doaimmat easttan bohccuid johtolagaide. Dasa lassin sáhttet bieggafápmorusttegiin leat njuolgga váikkuhusat sihke guohtumiidda ja johtolagaide/čohkkemiidda, go šlápma ja oinnolaš váikkuhusat sáhttet dagahit ahte boazu garvá guovlluid sisabahkemiid birrasis. Olbmuid doaimmat rusttega doaimmaheami oktavuodas, dahje daid geainnuid geavaheapmi mat leat huksejuvvon bieggafápmorusttegi, sáhttet nannet dan váikkuhusa. Jienagahččama namuhit maiddái hástalussan boazoeaiggádat geat leat vásihan bieggafápmorusttegiid mat leat doaimmas. Huksenáigodat mielddisbukta ollu doaimmaid, šláma ja muosehuttima, mat jáhkkimis stuorrudit garvinguovllu viidodaga plánaguovllus ja dan birrasis huksenáigodagas.</p> <p>Garvinváikkuhusa sturrodat sáhtta earret eará sorjât topográfalaš diliin (guđe guovlluin bieggafápmorusttet lea oidnosis) ja guđe jahkeáigodagaid guohtumiidda guoskevaš guovllut guset. Boazodoalli árbevirolaš vásáhusmáhttu lea, ovtta ođasmahttojuvvon dutkanbohtosiiguin, dehálaš máhttogáldu dasa ahte sáhttit árvvoštallat makkár váikkuhusat bieggafápmorusttegis sáhttet leat konkrehta plánaguvlui oktan dan váikkuhusguovlluin.</p>	<p>Landbruks- og matdepartementets veileder for reindrift og plan- og bygningsloven fremholder at den muntlig overførte erfaringsbaserte kunnskapen fra reindrifutøverne er et viktig tillegg til arealbrukskart og distriktsplaner, for å sikre at myndighetene får et helhetlig bilde av arealbruken. Reindrifskartene og distriktsplanene er i ulik grad oppdatert i henhold til faktisk områdebruk. Det vil derfor være nødvendig å oppdatere kunnskapsgrunnlaget om verdier og funksjoner for reindrift som kan bli påvirket av det planlagte vindkraftverket. Oppdateringen skal være basert på reieneiernes tradisjonelle kunnskap.</p> <p>Et vindkraftverk vil medføre både direkte og indirekte virkninger for verdier og funksjoner for reindrift. Arealbeslag fra fundamenter/plattformer til vindturbinene vil, sammen med veinett og annen infrastruktur, gi direkte arealbeslag av beiter og kan gi fysiske barrierer i flytt- og trekkleier for rein. I tillegg kan vindkraftverket gi indirekte effekter for både beitebruk og flytting/trekk/samling, hvor støy og visuelle effekter kan gjøre at rein unnviker områder i en radius rundt de fysiske inngrepene. Menneskelig aktivitet i forbindelse med drift av anlegget, eller fra folk som benytter veier som er bygget inn til vindkraftverket, kan forsterke denne effekten. Iskast blir også trukket fram som en utfordring fra reieneiere som har erfaring med vindkraftanlegg i drift. Anleggsperioden vil også medføre mye aktivitet, støy og forstyrrelser, noe som trolig vil gi større unnvikelsessoner i og rundt planområdet i den perioden anleggsarbeidet pågår.</p> <p>Omfanget av unnvikelseseffektene kan blant annet avhenge av topografiske forhold (i hvilke områder vindkraftverket vil være synlig) og hvilke årstidbeiter de aktuelle områdene berører. Reindrifutøvernes erfaringskunnskap er sammen med oppdaterte forskningsresultater en viktig kunnskapskilde for å vurdere hvilke virkninger et vindkraftverk vil</p>
---	--

<p>Noađuhus oktiibuot dain čađahuvvon ja plánejuvvon sisabahkkemiin ja doaibmabijuin mat leat jo olles orohagas, sáhtta mearridit daid váikkuhusaid mat plánaguovllu bieggafápmorusttegis leat. Eanet iešguđet sisabahkkemiin sáhttet oktiibuot leat stuorat váikkuhusat go dan mii livččii oktiibuot juohke eanjilsisabahkkemis (váikkuhusaid submi). Dasa lassin sáhttet sisabahkkemat bidjat deattu eará jahkeáigodatguohtumiidda, go bohcco johtolat- ja guohtunmálla muosehuhutto, dahje go boazu johtá eret orohagas ja sáhtta masttadit eará ealuiguin. Ovdalis sisabahkkemat sáhttet maiddái leat uhcidan dávggasvuoda dahje rievadan boazodoalloguovllu doaimma ja árvvu. Danne ferte árvvoštallat orohaga doaibma- ja sisabahkkendili ollislaččat go bieggafápmorusttega hukse. Earret njuolgga, fysalaš sisabahkkemiid, sáhttet dakkár fáktorat go boraspiet ja dálkkádatrievdamat (oktan guohtunroasuiguin ja jikŋon guohtumiiguin) váikkuhit orohaga noađuheapmái oktiibuot. Dakkár fáktorat galget maiddái biddjot vuodđun árvvoštallamiidda.</p> <p>5.20.2 Eará sámi kultur- ja ealáhusdoaimmaheapmi</p> <p>Finnmárkolága ulbmil lea lámčit dilálašvuodaid dássidit ja ekologalaččat guoddevaš eana- ja luondduriggodathálldašeapmái Finnmarkkus, buoremussan ássiide ja erenoamážit vuodđun sámi kultuvrii, boazodollui, meahcásteapmái, ealáhusdoaimmaheapmái ja servodateallimii.</p> <p>Sámediggi lea Finnmarkkolága vuodul mearridan njuolggadusaid rievdan meahcgeavaheapmái Finnmarkkus. Áigumuššan lea sihkkarastit sámi kultuvrra, ealáhusdoaimmaheami ja servodateallima luondduvuodda, ja jotkkolašvuoda sámiid beassamis eatnamiidda ja luondduriggodagaide. Lassin gáibádussii árvvoštallat váikkuhusaid boazodollui meahci rievdan geavaheami oktavuodas, gáibidit njuolggadusat maiddái ahte váikkuhusat meahcásteapmái, ealáhusdoaimmaheapmái,</p>	<p>kunne gi innenfor det konkrete planområdet med tilhørende influensområde.</p> <p>Den samlede belastningen fra allerede gjennomførte og planlagte inngrep og tiltak i hele reinbeitedistriktet, kan påvirke hvilke virkninger et vindkraftverk i planområdet vil gi. Flere ulike inngrep kan samlet gi større virkninger enn hvert enkelt inngrep ville gitt hver for seg (sumvirkninger). I tillegg kan inngrep legge press på andre årstidsbeiter, ved at reinen får forstyrret flytte- og beitemønster, eller at den trekker ut av distriktet med risiko for sammenblanding med andre reinflokker. Tidligere inngrep kan også ha redusert fleksibiliteten eller endret funksjonen og verdien til et område for reindrift. Virkninger ved bygging av et vindkraftverk må derfor vurderes i lys av drifts- og inngrepsituasjonen i et reinbeitedistrikt som helhet. Utover direkte, fysiske inngrep kan faktorer som rovvilt og klimaendringer (inkl. beitekriser og låste beiter) bidra til den samlede belastningen i et reinbeitedistrikt. Slike faktorer skal også legges til grunn for vurderingene.</p> <p>5.20.2 Annen samisk kultur- og næringsutøvelse</p> <p>Finnmarkslovens formål er å legge til rette for en balansert og økologisk bærekraftig forvaltning av grunn og naturressurser i Finnmark, til beste for innbyggerne og særlig som grunnlag for samisk kultur, reindrift, utmarksbruk, næringsutøvelse og samfunnsliv.</p> <p>Sametinget har med hjemmel i Finnmarksloven fastsatt retningslinjer for endret bruk av utmark i Finnmark. Formålet er å sikre naturgrunnlaget for samisk kultur, næringsutøvelse og samfunnsliv, samt kontinuitet i samenes tilgang til grunn og naturressurser. I tillegg til krav om vurdering av virkninger for reindrift ved endret bruk i utmark, stiller retningslinjene også krav om vurdering av virkninger for utmarksbruk, næringsutøvelse, kultur og samfunnsliv. Her inngår blant annet:</p>
---	--

<p>kultuvrii ja servodateallimii galget árvvoštallojuvvot. Dasa gullet earret eará:</p> <ul style="list-style-type: none"> • dakkár árbevirolaš meahcásteami go bivdu, guolásteapmi, murren, čohkken, murjen ja ávnasteapmi duodjái, guohtunguovllut šibihiidda, jotkkolašvuohta johtaleamis ja beassan árbevirolaš meahcásteami johtolatgeainnuide • vejolašvuohta guoddevaš luonddugeavaheapmái ja -áimmahuššamii vuodđun sámi kultuvrii • dakkár sosiokultuvrralaš bealit go giellageavaheapmi, sosiála geavat, árbevieru gaskkusteapmi ja buolvvaid gullevašvuohta eanadahkii, ássanbáikái ja báikkálaš servodahkii • kulturmuittut ja kulturbirrasat oktan historjjálaš árvvuiguin ja geavahanárvvuiguin dálááigodagas ja boahttevaš buolvvaide <p>Váikkuhusat galget árvvoštallojuvvot sihke ovttaskasolbmuid ja olmmošjoavkkuid ektui maid meahcástemiid ja ealáhusaid iešguđet ovttastusat ollislaččat, belohahkii dahje iešguđet ovttastusaid bokte čatnasit luondduvuodđosa ávkkástallamii.</p> <p>Máhttovuođdu plánaguovllu geavaheami birra sámi kultur- ja ealáhusdoaimmaheami oktavuodas earret boazodoalu, lea ráddjejuvvon. Navdimis lea guovlu sihke historjjálaččat ja dálá dilis geavahuvvon dakkár doaimmaide go bivdui, guolásteapmái, čohkkemii, ja eará luondduriggodatávkkástallamii vuodđun sámi kultur- ja ealáhusdoaimmaheapmái, oktan sámi dujiin. Dárbu lea ođasmahttit sámi kultuvrra, ealáhusdoaimmaheami ja servodateallima máhttovuođdu masa plánejuvvon bieggafápmorusttet sáhtta váikkuhit.</p> <p>Kapihtal 6.5 kulturmuittuid ja kulturbirrasiid birra árvvoštallá ja válldaha sámi kulturmuittuid ja kulturbirrasiid.</p> <p>6.2.29 Sámi luonddu- ja kulturvuodus</p>	<ul style="list-style-type: none"> • tradisjonell utmarksbruk som jakt, fiske, vedhugst, sanking, bærplukking og uttak av virke til duodji, beiteområder for husdyr, kontinuitet i ferdsel og tilgang til ferdselsårer for tradisjonell utmarksbruk • mulighet til bærekraftig bruk og ivaretagelse av naturen som grunnlag for samisk kultur • sosiokulturelle forhold som bruk av språk, sosial praksis, overføring av tradisjonell kunnskap og generasjoners tilhørighet til landskap, bosted og lokalsamfunn • kulturminner og kulturmiljøer med historiske verdier og bruksverdier i samtiden og for framtidige generasjoner <p>Virkningene skal vurderes både for enkeltpersoner og grupper av personer som helt, delvis eller gjennom ulike kombinasjoner av utmarksbruk og næringsveier har sitt livsgrunnlag knyttet til utnyttelsen av naturgrunnlaget.</p> <p>Kunnskapsgrunnlaget om bruken av planområdet i forbindelse med samisk kultur- og næringsutøvelse ut over reindrift er begrenset. Det er antatt at området både historisk og i dagens situasjon inngår i aktiviteter som jakt, fiske, sanking og annen høsting av naturressurser som grunnlag for samisk kultur- og næringsutøvelse, inkludert samisk duodji. Det vil være nødvendig å oppdatere kunnskapsgrunnlaget om verdier og funksjoner for samisk kultur, næringsutøvelse og samfunnsliv som kan bli påvirket av det planlagte vindkraftverket.</p> <p>Samiske kulturminner og kulturmiljøer blir vurdert og beskrevet som del av kap. 6.5 om kulturminner og kulturmiljø.</p> <p>6.2.29 Samisk natur- og kulturgrunnlag</p> <p>6.2.29.1 Reindrift</p> <p>Det skal gjennomføres en konsekvensutredning for reindrift. Utredningen skal vurdere dagens</p>
--	--

6.2.29.1 Boazodoallu

Váikkuhusčielggadus boazodoalu várás galgá čađahuvvot. Čielggadus galgá árvvoštallat plána- ja váikkuhusguovllu boazodoalu dálá dili ja árvvoštallat/válddahit vejolaš váikkuhusaid plánejuvvon bieggafápmorusttega huksemis, sihke ieš dan huksemis muhto maiddáí orohaga noađuheamis oktiibuot. Čielggadus galgá árvvoštallat vejolašvuodaid ja dárbbuid váidudeaddji doaibmabijuide boazodoalus, vuodđun rusttega prošekteremii ja pláneamearrádusaide/konsešuvdnaeavttuide.

Máhttovuodđu boazodoalu árvvuid ja doaimmaid birra galgá ođasmahttojuvvot ovttas orohagain. Boazodolliid báikkálaš máhttu ja árbediehtu galget ovttas dieđuiguin boazodoalu areálakárttain, orohatplánas ja eará guoskevaš gálduin leat máhttovuodđu oassin. Plána- ja váikkuhusguovlu galgá diđoštuvvot ovttas orohagain (ja vejolaččat Stáhtahálddašeddjiin), ja dasa lassin vel eanet gulahallamiin ja ságastallamiiguin dárbbu mielde.

Plánejuvvon bieggafápmorusttega vejolaš váikkuhusat galget árvvoštallojuvvot ja válddahuvvot boazodoalli báikkálaš vásáhusmáhtu, árbevirolaš boazodoallofágalaš máhtu ja ođasmahtton dutkanbohtosiid vuodul. Čielggadus galgá maiddáí árvvoštallat plánaevttohusa/ohccojuvvon doaibmabiju váikkuhusaid oktiibuot oktan daid plánaiguin ja doaibmabijuiguin mat leat jo mearriduvvon ja čađahuvvon orohagas, sihke okto dahje ovttas eará guoskevaš bieggafápmoprošeavttaiguin mat leat jođus. Ferte konkrehta árvvoštallat plánejuvvon doaibmabiju boazodoallolága, SP artihkkala 27 ja eará guoskevaš lágaid mearrádusaid ektui, vuodđun hálddahusa áššemeannudeapmái.

Orohat oažžu vejolašvuodá ovddidit árvalusaid čielggadeaddjái, vuodđun doaibmabiddji boazodoalu fágafáttá čielggadeaddji válljemii.

Metoda: Čielggadus galgá čađahuvvot dohkkehuvvon metodain Stáhta

situasjon for reindrift i plan- og influensområdet og vurdere/beskrive mulige virkninger ved bygging av det planlagte vindkraftverket, både i seg selv og i lys av den samlede belastningen i reinbeitedistriktet. Utredningen skal vurdere muligheter og behov for avbøtende tiltak for reindrift, som grunnlag for prosjektering av anlegget og utarbeidelse av planbestemmelser/konsesjonsvilkår.

Kunnskapsgrunnlaget om verdier og funksjoner for reindrift skal oppdateres i samarbeid med siidaene/reinbeitedistriktet. Reindrifutøvernes lokale og tradisjonelle kunnskap skal sammen med informasjon fra reindrifens arealbrukskart, distriktsplanen og andre relevante kilder inngå som en del av kunnskapsgrunnlaget. Plan- og influensområdet skal befares sammen med distriktet (og ev. Statsforvalteren), supplert av ytterligere dialog og samtaler etter behov.

Mulige virkninger av det planlagte vindkraftverket skal vurderes og beskrives basert på reindrifutøvernes lokale erfaringskunnskap, tradisjonell reindrifsfaglig kunnskap og oppdaterte forskningsresultater. Utredningen må også vurdere de samlede virkningene av planforslaget/omsøkt tiltak sammen med allerede vedtatte planer og gjennomførte tiltak innenfor reinbeitedistriktet, både alene og sammen med andre aktuelle pågående vindkraftprosjekter. Det må gjøres en konkret vurdering av det planlagte tiltaket opp mot bestemmelsene i reindrifstloven, SP artikkel 27 og annet relevant lovverk, som grunnlag for forvaltningens behandling av saken.

Reinbeitedistriktet vil få mulighet til å gi innspill på utreder, som grunnlag for tiltakshavers valg av utreder for fagtema reindrift.

Metode: Utredningen skal gjennomføres med anerkjent metodikk etter Statens vegvesens håndbok V712 eller ny KU-metodikk for reindrift fra Landbruks- og matdepartementet, dersom denne er ferdig før planforslaget/konsesjonssøknaden blir sendt

<p>geaidnodoaimmahaga giehtagirjji V712 vuodul dahje Eanadoallo- ja biebmodepartemeantta ođđa VČ-metodihkain boazodoalu várás, jus dat gárvána ovdal go plánaevttohus/konsešuvdnaohcan lea sáddejuvvon. Čielggadeaddji áigu gozihit ođđa metodihka ovdáneami ja fuolahit vejolaš ođđa metodagáibádusaid ja/dahje máhttoháhkama.</p> <p><i>6.2.29.2 Eará sámi kultur- ja ealáhusdoaimmaheapmi</i> Váikkuhusat eará sámi kultur- ja ealáhusdoaimmaheapmái galget válldahuvvot plánaválddahusas/konsešuvdnaohcamis. Sámi kultuvrra, ealáhusdoaimmaheami ja servodateallima máhttovuodđu árvvuid ja doaimmaid birra plána- ja váikkuhusguovllus galget ođasmahttojuvvot. Máhtu galgá háhkat gielddas, Sámedikkis, báikkálaš organisašuvnnain ja eará guoskevaš gálduin.</p> <p>Vejolaš váikkuhusaid árvvoštallamat galget guoskat árbevirolaš meahcásteapmái (bivdui, guolásteapmái, murremii, čohkemii, murjemii ja ávnasteapmái duodjái), šibihiid guohtunguovlluide, johtaleami jotkkolašvuhtii ja árbevirolaš meahcásteami johtolatgeainnuide beassamii, vejolašvuhtii geavahit ja áimmahuššat luonddu guoddevaš vuogi mielde vuodđun sámi kultuvrii ja sosiokultuvrralaš diliide (giellageavaheapmái, sosiála geavadii, árbedieđu gaskkasteapmái ja buolvvaid gullevašvuhtii eanadahkii, ássanbáikái ja báikkálaš servodahkii).</p> <p>Gaskavuohta sámi kulturmuittuide árvvoštallo oassin kulturmuittuid ja kulturbirrasiid váikkuhusčielggadusas. Dan váikkuhusčielggadusa bohtosat galget geavahuvvot vuodđun dasa ahte árvvoštallat sámi kulturmuittuid ja -birrasiid árvvu ja doaimma sámi kultur- ja servodateallima várás. Árvvoštallamiid ferte oktiordnet kulturmuittuid ja kulturbirrasiid váikkuhusčielggademiin, eastadan dihtii duppalastima.</p> <p>Metoda: Sámedikki plánaveahkki ja njuolggadusat rievdan meahccegeavaheami várás Finnmarkkus galget biddjot vuodđun máhttoháhkamii ja árvvoštallamiidda.</p>	<p>inn. Utreder vil følge med på utvikling av ny metodikk for å ivareta eventuelle nye krav til metode og/eller kunnskapsinnhenting.</p> <p><i>6.2.29.2 Annen samisk kultur- og næringsutøvelse</i> Virkninger for annen samisk kultur- og næringsutøvelse skal beskrives i planbeskrivelsen/ konsesjonssøknaden. Kunnskapsgrunnlaget om verdier og funksjoner for samisk kultur, næringsutøvelse og samfunnsliv i plan- og influensområdet skal oppdateres. Kommunen, Sametinget, lokale organisasjoner og andre relevante kilder skal kontaktes for å innhente kunnskap.</p> <p>Vurderingene av mulige virkninger skal inkludere tradisjonell utmarksbruk (jakt, fiske, vedhugst, sanking, bærplukking og uttak av virke til duodji), beiteområder for husdyr, kontinuitet i ferdsel og tilgang til ferdselsårer for tradisjonell utmarksbruk, mulighet til bærekraftig bruk og ivaretagelse av naturen som grunnlag for samisk kultur og sosiokulturelle forhold (bruk av språk, sosial praksis, overføring av tradisjonell kunnskap og generasjoners tilhørighet til landskap, bosted og lokalsamfunn).</p> <p>Forholdet til samiske kulturminner blir vurdert som en del av konsekvensutredningen for kulturminner og kulturmiljøer. Resultatene fra den konsekvensutredningen, skal brukes som et grunnlag for å vurdere samiske kulturminner og -miljøers verdi og funksjon for samisk kultur- og samfunnsliv. Vurderingene må samordnes med konsekvensutredningen for kulturminner og kulturmiljø, for å unngå overlapp.</p> <p>Metode: Sametingets planveileder og retningslinjer for endret bruk av utmark i Finnmark skal legges til grunn for kunnskapsinnhenting og vurderinger.</p> <p>6.2.30 Konkretisering av utredningsbehov for områdereguleringen</p> <p>Tabellen under konkretiserer hvilke tema som er relevant for områdereguleringen iht. Forskrift</p>
---	---

<p>6.2.30 Čielggadandárbbu konkretiseren guovloregulerema várás</p> <p>Vuolábealde tabealla konkretisere guđe fáttát leat guoskevaččat guovloreguleremii</p> <p>Váikkuhusčielggademiid lánkaásahusa vuodul, ja čoahkkáigeassá mo iešguđet fáttát leat evttohuvvon gieđahallot regulerenplánas ja konsešuvdnaohcamis. Eará fáttát NČE evttohusas čielggadangáibádusmállen gullet váikkuhusčielggadusa (VČ) lánkaásahusa váldokategorijjaide eai ge namuhuvvo vásedin tabeallas.</p>	<p>om konsekvensutredning, og oppsummerer hvordan de ulike temaene, er foreslått behandlet i reguleringsplan og konsesjonssøknad. Øvrige tema i henhold til NVEs forslag til mal for utredningskrav sorterer inn under hovedkategoriene i KU-forskriften, og angis ikke særskilt i tabellen.</p>
--	--

Fáddá	Čielggadandárbbu	VČ	Plánaválddahus / konsešuvdnaohcan	li leat guoskevaš
Luondduvalljivuoha gč. Luondduvalljivuodalága	Váikkuhusat luondduvalljivuhtii čielggaduvvojit sierra raporttas	x		
Ekovuogádatbálvalusat	Gullet luondduvalljivuoda čielggadeami metodihkkii	x		
Našuvnnalaččat ja riikkaidgaskasaččat mearriduvvon birasmihut	Namahuvvojit plánaválddahusas / konsešuvdnaohcamis.		x	

Kulturmuittut ja kulturbirrasat	Dárbu váikkuhusčielggadussii árvvoštallojuvvo ovtasráđiid guoskevaš eiseváldiin vejolaš gávdnosiid vuodul. Jus ii leat dárbu váikkuhusčielggadussii, de addo válddahus ja váikkuhus namuhuvvo plánaválddahusas / konsešuvdnaohcamis.	x	x	
Olgoeallin	Váikkuhusat olgoeallimii čielggaduvvojit sierra raporttas.	x		
Eanadat	Váikkuhusat eanadahkii čielggaduvvojit sierra raporttas.	x		
Nuoskkideapmi (luoitimat áibmui, das maiddái dálkkádatgássaluoitimat, čáhce- ja eananuoskkideapmi, ja šlápma)	Dálkkádatgássaluoitimat čielggaduvvojit sierra raporttas. Čáhceuoskkideapmi árvvoštallo sierra raporttas čáhceberrasa ja luondduvalljivuoda birra. Nuoskkiduvvon eana válddahuvvo ja váikkuhusat namuhuvvojit plánaválddahusas / konsešuvdnaohcamis, earret dalle go almmustuvvet stuorra alunráktoguovllut dahje eará baktešlájat mat sáhttet luoitit ollu suvri.	x	x	
Čáhcebiras, gč. čáhceláhkaásahusa	Váikkuhusat čáhceberrasii čielggaduvvojit sierra raporttas ovtas luondduvalljivuodain.	x		
Fáddá	Čielggadandárbu	VČ	Plánaválddahus / konsešuvdnaohcan	li leat guoskevaš
Eanaresurssat (eanasuodjalus) ja dehálaš minerálaressat	Válddahus ja váikkuhus namuhuvvo plánaválddahusas.		x	
Sámi luonddu- ja kulturvuodus	Váikkuhusat boazodollui čielggaduvvojit sierra raporttas. Váikkuhusat eará sámi luonddu- ja kulturvuoddosii namuhuvvojit plánaválddahusas/ konsešuvdnaohcamis.	x	x	

Fievrridandárbu, energijageavaheapmi ja energijačovdosat	Válddahus ja váikkhusat namuhuvvojit plánaválddahusas/ konsešuvdnaohcamis		x	
Gearggusvuohta ja lihkohisvuođavárra	Fáddá lea oassi plánaválddahusa/ konsešuvdnaohcama ROSanalysas.		x	
Váikkhusat dálkkádatrivdamiid geažil, das maid dai várra áhpedási loktaneami, stoarbmaulli, dulvvi ja riđu/uđđasa geažil	Fáddá lea oassi plánaválddahusa/ konsešuvdnaohcama ROSanalysas.		x	
Álbmoga dearvvašvuohta ja dearvvašvuođa juohkáseapmi álbmogis			x	
Buohkaid beassanvejolašvuohta olgoguovlluide ja vázzin- ja sihkkelastingeainnuide				x
Mánáid ja nuoraid bajásšaddaneavttut			x	
Rihkolašvuođaeastadeapmi				x
Arkitektonalaš ja estetihkalaš hábmen, ovdanbuktin ja kvalitehta				x

Tabealla 6-2: Čoahkkáigessojuvvon čielggadandárbbut